Fundado el 14 de Enero de 1917
AÑO XXIX N.o 9,957

LA NACION

(EMPRESA PERIODISTICA "LA NACION" S. A.)

TIEMPO PARA SANTIAGO
HOY: Bueno. Tendencia a nublado parcial.

EDICION DE 14 PAGINAS

SANTIAGO DE CHILE, SABADO 10 DE MARZO DE 1945

PRECIO EN TODO EL PAIS: UN PESO

Aliados cañonean el valle del Ruhr

Un nuevo ejército americano participará en la ofensiva final

Iniciada la ofensiva general contra Berlín

Un aspecto de la ex ciudad libre de Danzig. En primer término la histórica Marienkirche, templo y fortaleza de los caballeros teutónicos. Danzig alcanzó gran prosperidad durante la Liga Hanseática. En los tiempos modernos se ha transformado en un gran centro industrial y comercial. Posee importantes astilleros y fábricas de armamentos.

Están en llamas los sectores del Oder Neisse.- Los rusos habrían ocupado Kustrin

Violento asalto contra puertos de Stettin y Danzig

MOSCU, 9.— (U. P.).— (Por Meyer S. Handler).— Todo indica que esta noche se ha iniciado la fase final de la ofensiva contra Berlín desde los sectores del Order-Neisse, que los despachos de los corresponsales de prensa soviéticos dicen están "en llamas, con la segundo fase decisiva de la ofensiva de invierno en pleno desarrollo".

El alto comando ruso se ha mostrado reservado como de costumbre en su comunicado, pero a juzgar por los avances de las fuerzas del mariscal Zhukov en el frente de Berlín, dichas tropas ya han penetrado en la ciudad fortificada de Kustrin, que es el último baluarte que defiende a la capital alemana, y cuya caída le sería fatal.

Simultáneamente, los ejércitos de los mariscales Zhukov y Rokossovsky han iniciado el asalto contra los suburbios de Stettin y Danzig, que están sometidos a un infernal fuego de artillería y aviación soviética. Al este del Oder, los rusos se apoderaron de la ciudad de Stolp, la última ciudad de Pomerania que los alemanes conservaban en su poder.

No hay en esta capital confirmación alguna de las noticias sobre la presencia de puntas de lanza soviéticas, que Radio Berlín dijo ayer habían avanzado 16 kilómetros más al oeste del río Oder, hasta un punto situado al sudoeste de Kustrin, situado apenas a 41 kilómetros de la capital alemana.

IRRESISTIBLE EMBESTIDA CONTRA DANZIG

Pero la batalla más intensa se libra en torno de Danzig, donde tres columnas blindadas se guidas por fuerzas de infantería convergen sobre la ciudad libre desde el oeste y sur, en una "irresistible embestida".

A ambos lados del Vístula, en los accesos de Danzig, los cosacos forzaron la tupida red de canales de irrigación y destroza

(PASA A LA PAGINA 7)

La calle Ketwig en Essen. Esta antigua ciudad del Ruhr, fundada en el siglo IX, permaneció estacionaria hasta mediados del siglo XIX, época en que el desarrollo de las grandes fábricas de armamentos Krupp y el auge de la industria metalúrgica de la región la hicieron convertirse en uno de los centros más poblados e importantes de la provincia del Rhin.

250 cañones de sitio bombardean Essen y otras ciudades industriales

Americanos se han internado 6 kilómetros más allá del río Rhin

PARIS, 9 (U. P.). — (Por Jack Fleischer). — Mientras gigantescas piezas de artillería aliada iniciaban el bombardeo del valle del Ruhr, donde se va ensanchando la cabecera de puente en la orilla oriental del Rhin, en la zona de Remagen, desde el cuartel general del duodécimo grupo de ejércitos aliados se dio la sensacional noticia de que un nuevo ejército norteamericano está a punto de incorporarse a la ofensiva final del Reich.

Más de 250 piezas de artillería de campaña del más grueso calibre abrieron fuego sobre los centros industriales del Ruhr, cubiendo de metralla numerosas ciudades, inclusive Essen.

El cañoneo comenzó a las cuatro de la tarde de hoy cuando los artilleros del noveno ejército norteamericano pusieron en juego enormes piezas de 240 milímetros, así como morteros de grueso calibre y "long toms" de 156 milímetros. Por lo menos dos quintas partes de la cuenca del Ruhr están al alcance de los artilleros norteamericanos.

AMERICANOS A LAS PUERTAS DE LINZ

Los partes alemanes admitieron que los norteamericanos ocuparon intacto el puente de Ludendorf y se hallan "a las puertas de Linz", situada unos cinco kilómetros al sudeste de Remagen, "donde está desarrollándose un encarnizado combate". Hacia el extremo izquierdo de la cabecera de puente los nazis dicen que las tropas alemanas "lograron reconquistar Unkel", que está tres kilómetros al norte de Remagen, sobre la ribera derecha del Rhin.

La noticia que informa la presencia de un nuevo ejército norteamericano — el décimo quinto — en el frente occidental, se limitó a decir que está al mando del teniente general Leonard T. Gerow, y que forma parte del duodécimo grupo de ejércitos del teniente general Bradley, que comprende también el primero de Hodges, y el tercero de Patton. No se conoce, por tanto, la posición que ocupa en el frente occidental ni las operaciones inmediatas que se le asignarán.

La presencia del décimo quinto ejército en el continente se reveló durante unas ceremonias en el curso de las cuales fué impuesta la Legión de Honor francesa a Gerow y otros siete generales norteamericanos en reconocimiento por su "cooperación en la liberación de Francia". El general Alphonse Juin, jefe del Estado Mayor francés, entregó las condecoraciones.

ANUNCIO DEL CRUCE DEL RHIN

El Comando Supremo Aliado dió la primera noticia oficial sobre el cruce del Rhin esta tarde al anunciar oficialmente la ocupación en Remagen del puente Ludendorf, intacto. El anuncio se produjo 48 horas después que las fuerzas de Hodges habían realizado el cruce del Rhin.

Compactas filas de tanques, cañones y tropas cruzan el puente y, abriéndose en forma de abanico en la orilla opuesta del Rhin, a velocidad vertiginosa sobre terrenos ondulantes, ocupan aldeas tras aldea, ante el asombro y el pavor de los nazis, aparentemente desorganizados.

Las fuentes aliadas no dan detalles concisos sobre las dimensiones de la cabecera de puente, pero a juzgar por los partes alemanes que hablan de la reconquista de Ukel, al norte, y de grandes combates en Linz al sur, las tropas de Hodges deben estar en posición ya de por lo menos 11 kilómetros de la orilla oriental del Rhin.

Pese a que los nazis afirman que los norteamericanos han sido contenidos en los flancos norte y sur de la cabecera de puente de Remagen, el Comando Supremo anunció: "Las operaciones se desarrollan satisfactoriamente" y que la posición es ampliada cada vez más.

Todo el frente de 175 kilómetros desde la frontera holandesa hasta Coblenza, al sur, está prácticamente en llamas.

ALTERNATIVAS DE LA BATALLA

Desde el norte al sur se produjeron en las últimas 24 horas, compilando los partes del Comando Supremo, los despachos del frente y los comunicados nazis, las siguientes alternativas: los comentaristas nazis afirman que unas siete u ocho divisiones británicas del segundo ejército —entre 90.000 y 120.000 hombres— están desplegándose sobre la ribera occidental del Rhin, cerca de Emmerich, 55 kilómetros al norte del Ruhr, "en preparación de una acometida general sobre el Rhin hacia las llanuras septentrionales alemanas".

En la cabecera de puente de Remagen la única posición en la margen occidental del Rhin que quedaba en poder de los alemanes desde Bonn hacia el norte, las tropas canadienses ocuparon Xanten, baluarte avanzado de las defensas de Wesel, mientras las tropas británicas ocupaban Alpen, en la carretera principal que conduce a Wesel, nueve kilómetros al sudoeste de la población. No obstante, los nazis se baten tenazmente en este sector, resueltos a sostener la cabecera de puente del Wesel el tiempo que les sea posible para evitar nuevas amenazas de cruce del Rhin por este punto considerado como uno de los más débiles de toda la línea.

Se reveló en despachos del frente que fueron unidades de la novena división blindada del primer ejército las que cruzaron el Rhin en Remagen por el puente que, según afirman los nazis en su transmisión desde Berlín, "quedó intacto por accidente". Estas tropas, en rápido avance desde la zona de Euskirchen, ocuparon Rheinbach, Stadt, y Mechernheim.

(PASA A LA PAGINA 7)

Bonn conquistada por el 1.er Ejército americano

GRANDES CONCENTRACIONES DEL SEGUNDO EJERCITO INGLES AL SUR Y SURESTE DE EMMERICH

MONTGOMERY PREPARA EL CRUCE DEL RHIN INFERIOR

LONDRES, 9.—(U. P).— La emisora de la DNB. anunció que mientras formaciones muy grandes de canadienses, británicos y norteamericanos se encuentran trabadas en encarnizadísima lucha delante de la cabecera de puente alemana del Wesel, otras divisiones del Segundo Ejército británico están concentrándose al sur y sudeste de Emerich. Por lo menos siete u ocho divisiones plenamente equipadas están concentrándose, además de numerosas formaciones especiales, incluso de exploradores que tienen que preparar el cruce del Rhin inferior. Montgomery trata de disfrazar estos movimientos mediante una cortina de humo muy extensa y densa.

Los británicos han concentrado asimismo numerosas formaciones de cazas para mantener alejados de la operación a los rápidos aviones alemanes de reconocimiento. La operación que está preparando el mariscal Montgomery, probablemente será encargada al Segundo Ejército británico.

Se combate encarnizadamente por la cabecera de puente de Bonn. Los norteamericanos han tropezado con intensa resistencia al penetrar al centro de la ciudad de Bonn.

La DNB. añadió que mediante un sorpresivo ataque con tanques, los norteamericanos tomaron el puente ferroviario situado al este de Remagen. Inmediatamente llevaron fuerzas de infantería en vehículos blindados y formaron una cabecera de puente en la ribera oriental del Rhin. Aunque esta cabecera de puente se halla bajo un intensísimo fuego de artillería, los norteamericanos están reforzándose continuamente, sin reparar en las bajas que experimentan.

Entretanto, los alemanes han lanzado poderosos contraataques contra la cabecera de puente de Remagen. Las fuerzas norteamericanas fueron obligadas a replegarse desde el norte y fué recapturado el pueblo de Unkel (tres kilómetros al norte de Ramagen, en la ribera oriental del Rhin). La punta de lanza de tanques norteamericanos que trató de ampliar la cabecera de puente hacia el norte, fué rechazada con considerables pérdidas.

En el valle del Ahr los norteamericanos están esforzándose por llevar rápidamente refuerzos hacia Ramagen. Al mismo tiempo han presionado al sur del valle del Ahr, donde están trabados en reñida lucha en las selvas. La principal presión del Tercer Ejército ejerciéndose en el centro del frente, donde han logrado abrir una brecha que llega hasta Nuerburg.

Un tercer destacamento de tanques, que avanzó en dirección oeste, fué parcialmente destruído.

Entre las columnas norteamericanas, los grupos alemanes de combate están resistiendo con la tarea de inmovilizar al grueso de las tropas norteamericanas.

Las fuerzas que avanzaban en dirección de Coblenza han ampliado algo sus cuñas hacia el norte y sur, pero deben combatir enérgicamente contra las reservas alemanas. Al este de Kochem donde también se lucha con violencia, los norteamericanos llegaron al Mosela en varios puntos. El flanco derecho de estas tropas de choque presionó hacia el este con poderosas fuerzas en la zona de Bitburg y Wittlich. Varias aldeas debieron ser abandonadas, pero los norteamericanos fueron finalmente contenidos.

La ciudad universitaria fué tomada después de una lucha reñidísima

BONN, 9.— (U. P.).— Tropas norteamericanas del Primer Ejército conquistaron hoy en la tarde este centro cultural del Rhin y ciudad natal de Beethoven, después de una de las batallas más intensas libradas desde el comienzo de la ofensiva.

Ahora reina la calma. En la entrada a Bonn hay una larga línea de vagones cargados con carbón que muchos civiles, haciendo saqueo en pequeñas escala, se llevan en sacos.

Dentro de la ciudad hay una calma extraordinaria. Los soldados norteamericanos sin nada que hacer se quedan en las esquinas apoyados contra las paredes de las casas; les cuesta convencerse que Bonn es suya con excepción de algunos francotiradores que quedan en la ciudad. Ayer los norteamericanos luchaban violentamente por cada manzana, encontrando difícil el avance, pero hoy toman el sol en calles pacíficas, pensando si lo de ayer no fué pesadilla.

ARRESTOS DE LOS POLICIAS

En las calles se ven muchos agentes de policía espléndidamente uniformados, a quienes los norteamericanos detienen como prisioneros de guerra; empleados ferroviarios y numerosos otros hombres de uniforme a quienes nadie parece prestar mucha atención.

Los pobladores de Bonn miran pasar los vehículos norteamericanos haciendo grupos pequeños. Un anciano se nos acercó mostrándonos un pequeño fusil para cirnos que había pertenecido a su abuel y preguntarnos si debía entregarlo.

Un niño de unos siete años de edad se presentó a la puerta de un edificio que ocupaban los norteamericanos e hizo el saludo nazi con el correspondiente Heil Hitler. Los soldados lo ahuyentaron y al cabo de pocos minutos regresó y volvió a saludar, pero esta vez con el saludo normal.

También aparecieron ante nosotros radiantes de alegría, aun que hablando tímidamente cinco franceses que estaban en Alemania desde junio de 1940 como "obreros esclavos". Ahora en cambio caminan por las calles de Bonn como hombres libres, llevando prendidas en sus chaquetas cintas tricolores que se han hecho ellos mismos.

DESFILE DE PRISIONEROS

A través de la ciudad hay un desfile casi constante de prisioneros de guerra alemanes a quienes los soldados norteamericanos llevan a campos de concentración.

En el ayuntamiento, los empleados municipales entregan a los norteamericanos folletos para turistas impresos en excelentes papel. Todos están escritos en inglés.

La casa en que nació Beethoven, que se halla cerca del Rhin, está destruído, pero el Museo y la Universidad tienen pocos daños. Se presume que los alemanes llevaron hace algún tiempo sus tesoros artísticos al otro lado del Rhin.

Entre las figuras notables que estudiaron en Bonn el siglo XIX figuran el historiador suizo Jakov Burckhardt, el poeta Von Fallersleben, autor de "Deutschland Uber Alles", el historiador Trietschke y el filósofo Nietzsche.

Comandos griegos desembarcaron en la isla de Milo

LONDRES, 9.— (U. P.).— La British Broadcasting Corporation en una retransmisión de la Radio El Cairo, dijo que comandos griegos desembarcaron en la isla de Milo.

El comandante de la guarnición alemana fué muerto y los alemanes que fueron capturados fueron trasladados a la isla de Kimolos, al norte de Milo.

Amenaza contra los civiles en Holanda ocupada

CUARTEL GENERAL DEL PRIMER EJERCITO, 9. — (U. P.).— En la aldea holandesa de Veghel se ha encontrado la primera prueba documental de la amenaza alemana de represalias contra hombres, mujeres y niños inocentes, con el fin de combatir los actos de sabotaje de los patriotas.

Las autoridades holandesas en Bélgica han reproducido un cartel con una orden del comandante alemán de Veghel, en la que dice que los ciudadanos del pueblo serán fusilados o ahorcados en el caso de que el sabotaje ferroviario no termine en aquella zona. El cartel fué encontrado en una muralla de la aldea después de la liberación y dice que 20 hombres de la aldea serán escogidos como rehenes; que si el sabotaje prosigue un hombre por cada diez será fusilado o ahorcado, una mujer por cada 50 y un niño por cada cien recibirán el mismo tratamiento.

No hay indicaciones de que tal política se haya llevado a cabo.

Hodges y Patton cercaron seis divisiones alemanas

Mil fortalezas aéreas reanudaron la ofensiva contra el Reich alemán

LANCASTER DE LA RAF ATACARON DOS PLANTAS DE BENZOL

LONDRES, 9.—(U. P).—Por Leo Disher.— Más de mil fortalezas volantes y bombarderos pesados escolta dos por unos 400 aviones de caza reanudaron la ofensiva aérea contra objetivos industriales y ferroviarios de la Alemania occidental, en tanto que bombarderos pesados Lancaster de la Real Fuerza Aérea bombardearon dos plantas de benzol, que son de suma importancia para el abastecimiento de petróleo del Reich.

Los bombarderos de la Octava Fuerza Aérea encontraron un intenso fuego antiaéreo cuando bombardearon las ciudades industriales de Frankfort sobre el Main y Kassel, en la mañana. También hicieron impactos en los patios ferroviarios de Rheine, pero la oposición allí fué calificada de sólo escasa a moderada. Los objetivos de la Real Fuerza Aérea estaban situados en Datteln, en la ribera nordeste del Ruhr, a unos 19 kilómetros al norte de Dortmund.

Al mismo tiempo, aviones de caza Mustang de la Octava Fuerza Aérea escoltaron a bombarderos Marauder de las bases en el continente y se trabaron en combate con aviones alemanes ME-109 y FW-190, derribando a dos de ellos.

Los objetivos por los bombarderos pesados norteamericanos comprendían la gran usina Henschel de tanques en Kassel y la fábrica

(PASA A LA PAGINA 7)

Unieron sus fuerzas y encerraron en un bolsón a 30 mil o 90 mil soldados nazis

PARIS, sábado 10. (U. P.) — El general Hodges lanzó todo el peso del poderoso primer ejército norteamericano a través del puente del Rhin ocupado intacto al sur de Colonia y envió sus puntas de lanza 21 kilómetros hacia el sur sobre la margen occidental del río, logrando establecer contacto con las fuerzas del tercer ejército de Patton, que también amenazan cruzar el gran río en cualquier momento.

Con la fusión del primer y tercer ejércitos, efectuada en las cercanías de Brahl y Andernach, al sur de Remagen, han quedado copadas seis divisiones alemanas, entre 30.000 y 90.000 hombres, dentro de un bolsón de 2.500 kilómetros cuadrados que se extiende casi hasta las mismas fronteras de Luxemburgo desde el Rhin y los aliados han quedado con un frente sólido prácticamente continuo sobre la orilla occidental del Rhin desde Coblenza hasta la frontera holandesa.

La única saliente alemana en Wesel, que está bajo un ataque constante del primer ejército canadiense y el noveno norteamericano.

Las fuerzas blindadas de la cuarta división del tercer ejército norteamericano ocuparon Karlinch, siendo éste el punto más próximo a que están de Coblenza, que está situada seis kilómetros al sudeste.

En la cabecera de puente sobre el Rhin se ha producido una carrera frenética entre las fuerzas de Hodges y las alemanas, las primeras tratando de ensanchar todo lo posible la cabecera de puente, en tanto que los alemanes envían apresuradamente hombres y equipos para impedirlo.

Se anunció oficialmente que el primer ejército ocupó las ciudades de Bonn y Badgodesberg, continuando su avance con todo vigor. Los ataques terrestres y aéreos lanzados por los nazis contra Remagen fueron todos rechazados por los norteamericanos.

El jefe del primer ejército, general Hodges, envió un mensaje a sus tropas diciendo: "Envío mis felicitaciones a los hombres del primer ejército que triunfaron en esta competencia. Comparto el orgullo del Comandante Supremo por vuestra magnífica conquista".

RUSIA

COMISION CANADIENSE PARA REPATRIAR PRISIONEROS

MOSCU, 9.— (U. P.)— Una comisión canadiense de veinte oficiales que representan a los Dominios británicos, llegó a esta capital para encargarse de la repatriación de los prisioneros de guerra.

Se tiene entendido que el primer grupo de ex prisioneros británicos y norteamericanos se encuentran ya en viaje de regreso a su patria. También han sido repatriados ya alrededor de 20 canadienses.

GRAN BRETAÑA

TERMINO LA HUELGA EN LOS MUELLES DE LONDRES

LONDRES, 9. — (U. P.). — Los diez mil jornaleros de muelles regresaron a sus faenas esta mañana, después de una huelga extraoficial de nueve días de los jornaleros y estibadores.

Se ha informado que todas las faenas se reanudaron en las primeras horas de esta mañana, cuando los últimos estibadores resolvieron aceptar el proyecto de conciliación que consultan la completa investigación de las condiciones de trabajo en los muelles.

BANCO OSORNO Y LA UNION
FUNDADO EL 29 DE AGOSTO DE 1908

CAPITAL	$ 50.000.000.—
RESERVA LEGAL	12.500.000.—
RESERVA ESPECIAL	10.500.000.—
FONDO DE ACCIONISTAS	299.326.02
CAPITAL RESPONSABLE	$ 73.299.326.02

OFICINA MATRIZ: OSORNO
SUCURSALES: TEMUCO, VALDIVIA, LA UNION, RIO BUENO, PUERTO VARAS y PUERTO MONTT

Se pone en conocimiento del comercio, industrias y público en general, que la Sucursal de este Banco abrirá sus puertas e iniciará sus operaciones en esta capital el día Lunes 12 de Marzo de 1945, en su local

CALLE BANDERA 250
CASILLA 57-D. TELEFONO 63166

Operaciones bancarias en general y en especial la atención de negocios con la zona sur del país.

ALFREDO DIAZ ABURTO,
Agente.

GERENTE VENDEDOR
NECESITA FIRMA

importadora de especialidades técnicas variadas. Muy relacionada en el país, EE. UU. e Inglaterra; cuenta con buenos stocks. Deberá de tener amplia experiencia comercial, activo, de gran iniciativa, para hacerse cargo de la firma. Se le ingresará como socio, amplio retiro mensual.

Hay fuerte capital efectivo para crear nuevas entradas.

Enviar amplios detalles que serán tratados confidencialmente.

Dirigirse a Casilla 81-D.— "Sales Manager"

AVISOS ECONOMICOS

CARLOS OSSANDON G. Ofrece: Propiedades Centrales

165.000. — LADO CATEDRAL, CASA 2 PISOS, BIEN TENIDA, hall, living, comedor, escritorio, 4 dormitorios, baño instalado, dependencias, patio. — Ossandón.
170.000. — ENTRE SOTOMAYOR Y CUETO, CASA UN PISO, sólida, bien tenida, comedor, salón, 4 dormitorios, baño, dependencias, patio. Deuda: 12.000. — Nueva York 25.
180.000. — ENTRE BULNES Y GARCIA REYES, CITE QUE produce 22.000.— anuales. Tiene deuda. — Ossadon.
180.000. — ENTRE BRASIL Y BAQUEDANO, CASA UN piso, bien tenida, living, comedor, 6 dormitorios, baño, dependencias, 2 patios. — Nueva York 25.
200.000. — ENTRE CATEDRAL Y SANTO DOMINGO, PROpiedad de renta, 3 locales comerciales con habitaciones. Rentan 31.200. Deuda: 50.000. — Ossandon.
220.000. — LADO AV. PORTALES, 2 PISOS, SOLIDA, BIEN tenida, hall, living, comedor, dormitorios, baño, dependencias, terraza, patio. Deuda: 17.000. — Nueva York 25.
230.000. — CHACABUCO, PROPIEDAD DE RENTA, 20 x 48 metros, cité con 4 casitas a la calle y 14 interiores. Deuda: 50.000. — Ossandon.
260.000. — INMEDIATO SAN PABLO Y MATUCANA, 2 CAsas altos y bajos, sólidas, bien tenidas. Los altos: hall, galería, comedor, 4 dormitorios, baño, dependencias. — Los bajos: hall, galería, comedor, 5 dormitorios, baño, dependencias, 2 patios. — Nueva York 25.
295.000. — HUERFANOS, CASA UN PISO, SOLIDA, BIEN tenida. Living, comedor, escritorio, 4 dormitorios, baño instalado, dependencias, jardín, 2 patios, entrada de auto. — Ossandon.
300.000. — CASI ESQUINA PLAZA BRASIL, 2 AMPLIAS casas altos y bajos, sólidas, bien tenidas. — Nueva York 25.
300.000. — MARTINEZ DE ROZAS, AMPLIA CASA UN piso. Facilidades de pago. — Ossandon.
350.000. — HUERFANOS, ESQUINA, 3 AMPLIAS CASAS bien tenidas. — Nueva York 25.
360.000. — MONEDA, ESQUINA, 4 CASAS, 2 EN ALTOS Y 2 en bajos, deuda 35.000.— y facilidades de pago. — Ossadon.
370.000. — SANTO DOMINGO, PROPIEDAD DE RENTA, 15 x 80 metros. 2 locales a la calle y 20 piezas interiores. Renta: 38.300. Deuda: 50.000. — Nueva York 25.
400.000. — LAS ROSAS, CENTRAL, PROPIEDAD DE RENta, 2 casas a la calle y 8 interiores, rentan 53.000. Deuda: 100.000.— y facilidades de pago. — Ossandon.
420.000. — COMPAÑIA, AMPLIA CASA UN PISO, CON extenso subterráneo. Tiene renta. Deuda: 80.000.— y facilidades de pago. Superficie: 1.035 m2. — Nueva York 25.
420.000. — SANTO DOMINGO, ESQUINA, PROPIEDAD DE renta, 3 locales en muy buena ubicación. Todos con habitaciones. — Ossandon.
450.000. — FRENTE A UNA PLAZA, PROPIEDAD DE RENta, 700 m2. superficie. Una casa de altos: con galería, hall, comedor, salón, escritorio, 3 dormitorios, baño instalado, dependencias. Una casa en bajos: hall, comedor, salón, escritorio, 3 dormitorios, baño instalado, dependencias, patio y galpón, y además, un local comercial. Deuda: 80.000. — Nueva York 25.
450.000. — ENTRE FORESTAL Y DELICIAS, CASA 2 PIsos, buen estado, con hall, comedor, escritorio, 4 dormitorios, 2 baños instalados, dependencias, patio. — Ossandon.
480.000. — CATEDRAL, PROPIEDAD DE RENTA, 1.000 m2., una casa en bajos con hall, comedor, escritorio, 4 dormitorios, baño instalado, numerosas dependencias, 2 patios. Una casa de altos con hall, galería, comedor, escritorio, 5 dormitorios, baño instalado, dependencias. Deuda: 70.000.— y facilidades de pago. — Nueva York 25.
550.000. — AGUSTINAS, ESQUINA, PROPIEDAD DE RENta, superficie 550 m2. Construcción sólida. Una casa en bajos con hall, galería, comedor, 4 dormitorios, baño instalado, dependencias, 2 patios. Una casa de altos con galería, comedor, salón, 5 dormitorios, baño instalado, dependencias. Otra casa en altos con galería, comedor, salón, escritorio, 4 dormitorios, baño instalado, dependencia, una casa en bajos: con 4 piezas, 2 patios. Y un local con servicios. Deuda: 45.000. — Ossandon.
580.000. — BARRIO BRASIL, DELICIAS, PROPIEDAD DE renta, 2 casas en altos, cada una con living, comedor, galería, 4 dormitorios, baño instalado, dependencias, 2 casas en bajos: con hall, comedor, escritorio, 4 dormitorios, baño instalado, dependencias, cada una. Renta: 55.000. — Deuda: 130.000. — Nueva York 25.
580.000. — SAN PABLO, Y CON FRENTE A OTRA CALLE, superficie 1.700 m2., propiedad de renta, 4 locales y casitas interiores. Renta: 63.000. — Ossandon.
600.000. — INMEDIATO A SAN PABLO Y AMUNATEGUI, propiedad de renta, 30 x 40 metros. 4 casas y un departamento. Renta: 60.000. Deuda: 70.000. — Nueva York 25.
700.000. — BRASIL, ESQUINA, CASA MODERNA, ASISmica, 2 pisos, pisos de parquets. Hall, amplio living con chimenea, comedor, escritorio, 4 dormitorios, 2 baños instalados, toilette de visitas, dependencias, closets, terraza, garage, puerta falsa. — Ossandon.
850.000. — MONEDA, ESQUINA, CASA 2 PISOS, MUY BIEN tenida, calefacción central y parquets. 2 halls, living, comedor, escritorio, 6 dormitorios, 2 baños instalados, toilette de visitas, closets, numerosas dependencias, amplia terraza, patio y garage. Deuda: 90.000. — Nueva York 25.
850.000. — INMEDIATO A LA ESTACION CENTRAL, PROpiedad de renta, 5 casas amplias, bien tenidas. Deuda: 50.000. — Ossandon.
850.000. — INMEDIATO A LA PLAZA BRASIL, PROPIEdad de renta, sólida, moderna, bien tenida. 2 departamentos a la calle, cada uno con living-comedor, un dormitorio, baño instalado, y cocina. Una casa interior con 6 piezas, baño dependencias, y patio. 2 casas en altos con living, comedor, 3 dormitorios, baño, dependencias, galería, casa una y una bodega de 230 m2. Renta: 99.000. — Deuda: 200.000.— y facilidades de pago. — Nueva York 25.
900.000. — SANTO DOMINGO, ESQUINA, PROPIEDAD DE renta, muy bien ubicada, 2 casas en bajos, cada una con living, comedor, salón, escritorio, 4 dormitorios, baño instalado, dependencias, patio. 2 casas en altos con living, comedor, salón, escritorio, 4 dormitorios, baño instalado, dependencias. Rentan 98.400. — Ossandon.
1.050.000. — AV. BRASIL, ESQUINA, EDIFICIO MODERNO, compuesto de 4 departamentos, 2 con living, comedor, 2 dormitorios con closets, 2 baños instalados, de lujo, dependencias, cada uno; otro con living, comedor, 2 dormitorios, baño instalado, dependencias, y otro con living, comedor, un dormitorio, baño instalado, dependencias. Deuda: 360.000. — Nueva York 25.
1.500.000. — LADO SAN PABLO, ESPLENDIDA UBICACION de inmenso porvenir, propiedad de renta, 33 x 63 metros. Construcción sólida, bien tenida, 4 casas a la calle y 14 interiores. Facilidades de pago. — Ossandon.
1.600.000. — ENTRE AGUSTINAS Y HUERFANOS, INMEdiata al centro, residencia moderna asísmica, calefacción central y parquets. Hall, vestíbulo, living, con chimenea, comedor, salón, escritorio, 6 dormitorios, 3 baños instalados, toilette visitas, numerosas dependencias, jardín, patio. Tiene de renta un departamento con living, comedor, 3 dormitorios, baño instalado, dependencias. Deuda: 400.000. — Nueva York 25.
2.400.000. — Entre Forestal y Delicias, propiedad de renta, recién terminada, 10 departamentos, de lujo, calefacción central. Deuda: 900.000. — Ossandon.
3.100.000. —MONJITAS, 2 AMPLIAS CASAS, ALTOS Y BAjos, con 1.618 m2. superficie. Deuda: 188.000. — Nueva York 25.
4.500.000. — DELICIAS, ESQUINA, MUY CENTRAL, PROpiedad de renta, locales y casas — Ossandon.

CARLOS OSSANDON G. - Nueva York 25

INDICE DE AVISOS ECONOMICOS CLASIFICADOS

1.—Alhajas, monedas y antigüedades
2.—Automóviles, camiones y vehículos
3.—Neumáticos, accesorios y garages
4.—Arriendos buscados.
5.—Arriendos ofrecidos.
—Casas, chalets
—Departamentos y piezas.
—Locales y oficinas.
6.—Abarrotes, comestibles y frutos
7.—Arboles y plantas
8.—Armas, caza y pesca
9.—Artículos de escritorio, librerías imprenta.
10.—Aves y animales
11.—Belleza y peluquería.
12.—Compras y ventas varias.
13.—Deportes, turismo y veraneo.
14.—Diversos.
15.—Educación.
16.—Fotografía, cine y útiles científicos.
17.—Ocupaciones buscadas.
—Empleados
—Profesionales
—Operarios
—Domésticos
18.—Ocupaciones ofrecidas.
—Empleados.
—Profesionales.
—Operarios
19.—Residencias, hoteles, restaurantes.
20.—Materiales de construcción
21.—Metales y minerales.
22.—Motores, maquinarias y artículos eléctricos.
23.—Máquinas de escribir y coser
24.—Muebles, menajes y artículos sanitarios.
25.—Modas e interés para el hogar
26.—Mudanzas y transportes.
27.—Negocios e instalaciones
—Compra y venta
28.—Objetos y animales perdidos.
29.—Personas buscadas.
30.—Préstamos, acciones y bonos.
31.—Productos medicinales.
32.—Propiedades compran.
—Quintas y sitios.
—Casas y chalets
—Parcelas, chacras y fundos.
33.—Propiedades venden.
34.—Propuestas públicas y particulares
35.—Radios e instrumentos de música
36.—Remates voluntarios
37.—Notificación y citaciones.
38.—Sastrería e indumentarias.
39.—Talleres y composturas.
40.—Judiciales

1.—Alhajas, monedas y antigüedades

VENDO RICO RELOJ MARMOL, DEScompuesto, antiguo. Abdón Cifuentes, ex Bilbao 196. Depto C. 12 marzo

BRILLANTES, JOYAS, BOLEtos, vendo y compro. Supero cualquier oferta. — Ahumada 88, esquina Nueva York. 31 marzo

ORO, JOYAS, BRILLANTES, PLATIno, plata, monedas antiguas, compro. —Bandera 86. 31 marzo.

¡¡¡CASA REAL!!!—ORO, JOYAS BRIllantes, fantasías, compraventa. Composturas, transformaciones. Compañía 1025, frente Teatro Real. Fono 65855. 31 marzo

COMPRO ORO Y PLATA, PAGO BUEnos precios.— San Antonio 89. 4 Abril.

BOLETOS, JOYAS, BRILLANTES, PLAtino, oro, plata, compramos. Superamos cualquier oferta.— Huérfanos 1121. 31 Mzo.

NOVIOS: ARGOLLAS ORO 14 Y 18 kilates, macizas, grabadas, desde 100 pesos par.— San Diego 780. Relojería Sportman. 31 Mzo.

COMPRO BRILLANTES, JOYAS, PREcios insuperables.— Kardonsky.— Estado 384. 31 Mzo.

¡¡NOVIOS!! PARA ARGOLLAS, FAbrica Sostin.— Nueva York 66. 31 Mzo.

2.—Automóviles, camiones y vehículos

VENDO AUTO CHEVROLET AÑO 36, cuatro puertas, 6 neumáticos, precio: 26,000 pesos al contado. Cumming N.o 716. 12 marzo

OCASION VENDO CHEVROLET 30, 5 neumáticos nuevos, dos puertas, tapicería y motor flamantes. Tratar: Catedral 1893. Teléf. 85730. 12 marzo

COMPRO AL CONTADO AUTOMOVIL moderno, negocio rápido, sólo a particular. Tratar de 3 a .. Avda. Beauchef 1795. 12 marzo

OCASION BICICLETA PASEO IMPORtada. Manuel Rodríguez 647. 12 marzo

VENDO CHEVROLET 36, FORROS TApiz, pintura nueva, recibo otro cualquier marca. Condell 1170. 12 marzo

VENDO BICICLETA OCASION, BUEN estado. El Olivo 54. Negrete 12 marzo

18,000 VENDO CAMION FORD 1930 neumáticos flamantes. Avenida Matta 1293. 12 marzo

FORD 1941, CUATRO PUERTAS, DE lujo, perfecto estado, vendo de ocasión. Vicuña Mackenna 450. Teléfono 62737. 12 marzo

VENDO CAMION FORD 42, Y, CHASsis 1 1|2; Ford 38, especial camioneta. San Ignacio 1685. 12 marzo

CARRETELA PERFECTO ESTADO, vendo por viaje. Verla y tratar: Dalmacia 470, población La Legua. 12 marzo

4.—Arriendos buscados —Casas, chalets

MATRIMONIO NECESITA PIEZA CON derecho a cocina, preferencia barrio Independencia G. U. Correo 15. 12 marzo

NECESITO ARRENDAR CHALET MOderno, 4-5 dormitorios, con colset, 2 baños. Barrio alto, cerca movilización Teléfono 65923. 12 marzo

NECESITO ARRENDAR CASA BARRIO central, hasta Brasil; tres dormitorios preferencia bajos. Teléfono 68791. 12 marzo

PERSONA SOLVENTE DESEA ARRENdar casa 1.o abril; 4 dormitorios, bajos; patio, teléfono. Canon hasta $ 1,800. Teléfono 51739. 12 marzo

CASA HASTA 1,200 PAGANDO 3 MEses adelantados, necesito. Carrasco. Fono 87384. 12 marzo

$ 900 1.o ABRIL, NECESITO CASA chica o departamento en casa respeto, tranquila, 2 piezas, baño, cocina, cuarto empleada todo exclusivo, anticipo 2 meses. Buenos informes. Fono 85359. 12 marzo

5.—Arriendos ofrecidos

DEPARTAMENTO GRANDE, 1,500 PEsos. General Mackenna 1450, bajos. Tratar: teléfono 86250 (Sra. Plaza). 12 marzo

ARRIENDO ESPLENDIDA PIEZA C|S. pensión, c|s. muebles. Vicuña Mackenna 104 B. Fono 68753. 12 marzo

SE ARRIENDA REGIO CHALET, $ 2,400. Av. Las Acacias 3039. 12 marzo

DEPARTAMENTO DOS PIEZAS, MAtrimonio. — Providencia 2119. 12 marzo

ARRIENDO CASA ANTIGUA, SECTOR industrial, fuerza, gas y agua. Verla de 2-3, Lautaro 771. 12 marzo

780, DEPARTAMENTO DOS PIEZAS, baños, cocina. Manuel Rodríguez 647. 12 marzo

ARRIENDO DEPARTAMENTO A MAtrimonio solo, dos piezas, baño, c|s. muebles. Tratar de 11 a 5. — Covarrubia 651, Ñuñoa. 12 marzo

$ 1.700, ARRIENDO BUNGALOW CUAtro dormitorios. Barrio El Llano. Tratar: Barros Arana 1517. 12 marzo

LINDA PIEZA AMOBLADA PERSONA sola. Teléfono 31857. 12 marzo

A CABALLERO SOLO ARRIENDO buenas piezas, c|s. pensión, c|s. muebles fono. San Francisco 295. 12 marzo

SE OFRECE PIEZA PARA GUARDAR muebles, en casa propia, de familia honorable. Sotomayor 443. 12 marzo

EN DEPARTAMENTO MODERNO arriendo pieza a matrimonio, otra grande para 3 ó 4 personas. Toesca 2017. Fono 60705. 12 marzo

FAMILIA HONORABLE ARRIENDA cinco piezas s|muebles, derecho baño, teléfono 66813. 12 marzo

DEPARTAMENTO AMOBLADO arriéndase, muy central, teléfono, calefacción central, cocina, baño lujo. Merced 471. Tratar: departamento 507. 12 marzo

ARRIENDO DEPARTAMENTO BAÑO exclusivo. Valentín Letelier 1350, por Teatinos. 12 marzo

ARRIENDO PIEZAS C|S. PENSION. teléfono. Catedral 2531. 12 marzo

PIEZA CALLE OTRA INTERIOR, a personas honorables. Salvador Sanfuentes 2338, ex calle Manuel Montt. 12 marzo

ARRIENDO DORMITORIO AMOBLAdo, baño exclusivo, sin pensión. Teléfono 81228. 12 marzo

SE ARRIENDA PIEZA EDIFICIO MOderno, calefacción, agua caliente. Vicuña Mackenna 81, Dep. 22 6.o piso. 12 marzo

MATRIMONIO SOLO ARRIENDA DOS o tres piezas, departamento y baño, a matrimonio muy honorable. Avenida Valdivieso 493. 12 marzo

BARRIO CIVICO ESPLENDIDA PIEza, baño anexo. Calefacción central. Teléfono 87029. 12 marzo

CASA FAMILIA ARRIENDA DEPARTAmento con cocina y teléfono. Gorbea 1931, fono 88320. 12 marzo

EN DEPARTAMENTO DE LUJO, CENtral, arriendo elegante pieza amoblada, únicamente diplomático a extranjero solo. Teléfono 87088. 12 marzo

FAMILIA EXTRANJERA OFRECE DEpartamentos amoblados, con pensión, 1 o 2 personas. Providencia, Av. Miguel Claro 820. 12 marzo

DEPARTAMENTO PIEZAS S|M., REparto viandas, pensión mesa, comida al aceite. San Diego 81. 12 marzo

RESIDENCIAL ARRIENDA MAGNIFIcas piezas y departamentos, c|s. muebles, c|pensión. Dieciocho N.o 403. Fono N.o 67727. 12 marzo

CASA DE FAMILIA ARRIENDA PIEzas con pensión. Moneda 1509. 12 marzo

ARRIENDO PIEZA CON PENSION A matrimonio o personas honorables, casa familia. Teléfono. San Francisco 568. 12 marzo

DEPARTAMENTO PIEZAS CALLE. pensión. Alonso Ovalle 1435. 12 marzo

ALAMEDA 1855, RESIDENCIA DE FAmilia, cómodo dormitorio, excelente comida. 12 marzo

PIEZAS AMOBLADAS CON PENSION 550. Arturo Prat 66. 12 marzo

RESIDENCIAL EXTRANJERA REGIAS piezas calle Monjitas 344. 12 marzo

ESPLENDIDAS PIEZAS PENSION, ARturo Prat 1444. 12 marzo

ARRIENDO PIEZAS, PENSION DE MEsa 8; vianda 300, fono 83784. San Ignacio 172. 12 marzo

EN CASA FAMILIA, PIEZA PENSION. teléfono. Carrera 640. 12 marzo

PIEZAS PENSION, MATRIMONIO. Eulogia Sánchez 15, frente Marcoleta. Vicuña Mackenna. 12 marzo

FAMILIA HONORABLE ARRIENDA pieza c|p. Maturana 115. 12 marzo

FAMILIA HONORABLE ARRIENDA pieza, único pensionista teléfono. Sto. Domingo 2818. 12 marzo

6.—Abarrotes, comestibles y frutos

"LA HABANERA", LAGORIO Hnos. San Diego 101 esq. Alonso Ovalle. Teléfono 60294. Emporio, golosinas. Reparto domicilio. Licores surtidos. Provisiones de primera. 17 marzo

MANTEQUILLA, QUESOS DE COOPErativa Bio-Bio, pídalos a casilla 4603. 14 marzo

7.—Arboles y plantas

RAFIA PARA INJERTAR, TODAS CLAse árboles; frutales, plantas, arbustos, maceteros greda, ofrece: Criadero Corrial. Alameda esquina Arturo Prat. Vivero lado Estación Renca. 31 marzo.

12.—Compras y ventas varias

COMPRO Y VENDO MONTURAS, ARneses y aperos.— Chacabuco 29 B., teléfono 91301. 4 Abril

¡¡¡COMPRAMOS!!! DENTADURAS, dientes sueltos, usados. — Bandera 86 31 marzo

PELICULAS USADAS COMPRO de cine, foto, y radiografías $ 10 kilo. Recorte celuloide $ 5 kilo.— Enrique Concha 11, fono 84 351. 10 marzo

15 —Educación

LICEO HISPANO — COMPAÑIA 2551. "Asociación Pedagógica". Bachilleratos. Kindergarten. Preparatorias. Humanidades. Excelente internado. Matrícula abierta. 26 mzo.

LICEO ANDRES BELLO, CATEDRAL 1900. Fono 60320. Matrícula abierta Kindergarten a Humanidades. Internado, externado. Solicite prospectos. 4 abril

YA ESTAN ABIERTAS MATRICULAS para diferentes cursos empiezan año escolar en conocido Instituto Comercial Mixto "Alfredo Torrealba", Huérfanos 1734. Santiago. Sistema propio enseñanza individual. Alumnos 6.a preparatoria, 1.o o 2.o humanidades, ingresan cursos auxiliares comercio y contabilidad. Otros cursos contadores generales, dactilógrafos, taquígrafos, redacción mercantil. Atiéndese diariamente. 22 de marzo

MATRICULA ABIERTA: CURSOS DE Comercio elementales, medios, superiores. También nocturnos. Sección femenina independiente, Internado. Solicite prospectos. Instituto "Alonso Figueroa". Catedral 1257. 21 marzo

CONTINENTAL SCHOOL. ESTA ABIERta la matrícula. Kindergarten, preparatorias y Humanidades. Externado y medio pupilaje. Exámenes válidos. Las clases empiezan el lunes 12. Manuel Rodríguez 57. Teléfono 61690. 16 marzo.

LICEO EUROPEO, EL MEJOR INTERnado, señoritas. Alameda Bernardo O'Higgins 2266. Perfecciona, orienta formación intelectual y moral educandos. Humanidades para señoritas. Preparatorias. Sección infantil, niñitos, niñitas. Internas, mediopupilas, externas. Esmerada atención alumnos provincias. Honrada labor educacional reconocida por el Estado. Exámenes válidos rendidos mismo establecimiento. Preparación especial alumnos deseen avanzar. Preparatorios para cursar 1.er año humanidades. Profesorado universitario competente. Enseñanza Inglés desde Sección Infantil. Danzas y ramos cultura artística. Matrícula abierta. 17 marzo

ACREDITADO INSTITUTO TECNICO. Santo Domingo 1307, esquina Teatinos. Cursos completos, Comercio, Dactilografía, Telegrafía, Corte, Confección, Peluquería. Solicite prospectos. 14 Mzo

MATRICULA ABIERTA: CURSOS COMpletos comercio, taquígrafos, dactilógrafas, cursos nocturnos, contabilidad, aritmética. Inglés para empleados. Escritura máquina, quince días Solicite prospectos. Instituto de Contabilidad. Fundado 1922, Santo Domingo 1030. Fono 69595. 16 marzo

"INSTITUTO CERVANTES" AGUSTInas 2552. Teléfono 95030. Casilla 4043. —Regentado por sacerdotes. Profesorado titulado. Kindergarten, preparatorias, humanidades. Recibe alumnos internos, medio pupilos y externos, desde 6 años. Internado selecto y especialmente atendido. Pensiones no subidas. Exámenes válidos en el mismo establecimiento. Idiomas extranjeros y antiguos. Contabilidad y cursos culturales. Más datos, pídanos prospectos. Matrícula abierta. 31 Mzo.

INSTITUTO SAN MARTIN, VICUÑA Mackenna 662. Cooperador Función Educacional del Estado. Exámenes válidos Kindergarten, Preparatorias, Humanidades. Externos, mediopupilos, Internos, concédese media beca a los mejores ex alumnos de años anteriores. Matrícula abierta. Recibe niñitas. Inglés obligatorio. 31 Mzo.

ESCUELA "CHILE" TELEGRAFIA Eléctrica. — Ofrece cursos diurnos, nocturnos: Telégrafía, Radio-telegrafía, Dactilografía, Taquigrafía, Aprendices de comercio.— Matrícula abierta. Solicite prospecto. Bascuñán Guerrero 260 19 marzo.

INSTITUTO ARTURO PRAT, IRARRAzaval 1061. Fono 44923. Kindergarten, preparatorias, inglés obligatorio; Programa del Estado. Enseñanza reformada. Clases 5 marzo 10 marzo

ACADEMIA CULTURAL, DIECIOCHO 240. kindergarten, preparatorias, humanidades completas, enseñanza de inglés desde kindergarten cursos colectivos e individuales Cursos de madurez de 2 o más años en uno para alumnos atrasados Profesorado de Estado de reconocida competencia. Exámenes válidos, medio pupilaje y externado. Matrícula abierta. 20 Mzo.

Lista de avisadores que salieron favorecidos con entradas para hoy, vermouth y noche del teatro Normandie:

VENDO. BILBAO 198.	MATERIALES. MATUCANA 468.
CORTADOR A. MATTA 338.	LICEO. FONO 60320.
NECESITO. MAPOCHO 419.	SE OFRECE. SAN ANTONIO 329.
CONSERVATORIO. AV. PORTUGAL 108.	CAMBIO DE MONEDAS. MONEDA 80.
OCASION. DELICIAS 2456.	SE VENDEN. SAN PABLO 1043.

¡TRIUNFE USTED! MATRICULA abierta. Industrias, profesiones. Escuelas Politécnicas Díaz-Gascagne. Reconocidas oficialmente Supremo Gobierno. 31 años de prestigio al servicio del país. Enseñanza moderna, garantida. Mecánica dental (decente, lucrativa), Modas, corte moderno, confección; sistema propio, elegantísimo, facilísimo aprender cualquiera edad. Clases toda hora, gusto interesado. También por correspondencia. Moda infantil. Lencería fina. Sombreros, peinados artísticos. Belleza. Manicure. Cortador sastre. Contabilidad. Recuperación escolar, etc. Agricultura práctica. Cursos selectos, especiales, femeninos económicos. Títulos válidos. Pida prospectos. ¡Apresúrese! Únicamente Santo Domingo 670. Teléfono 32463. Sucursales principales provincias. República Argentina. 31 marzo.

LICEO "JOSE M. CARRERA". Pueden adelantarse dos cursos este año. (Madurez). Métodos especiales alumnos poca disposición estudio. Tareas hácense colegio. Estúdiase carácter. Inglés desde kindergarten. Profesorado Estado. Altísimo porcentaje éxitos exámenes. Preparatorias, humanidades. Sección Hombres, Alameda 2407. Niñas, 2413. 12 Mzo.

INSTITUTO DIEGO PORTALES. — Establecimiento educacional fundado en 1939, y autorizado por Decreto Supremo 6143. Kindergarten, Preparatoria, Humanidades, Externos, medio pupilos, Internos. Inglés desde Kindergarten. Profesores titulados. Danzas, música, grandes salas. Extensos patios. Cancha de deportes.— Gran Avenida 5986. Paradero 15, fono 51284. 16 Mzo.

¡¡¡COLEGIALES!!! "COLCHOnería Francesa".— Refacciones colchones domicilio.— San Diego 9, Teléfono 86259. 14 Abril

INSTITUTO AMERICANO, AUTORIZAción Suprema 2507. Independencia 1985, Santa Victoria 542.— Humanidades, preparatorias, kindergarten, ambos sexos, Internos, mediopupilos, externos Inglés desde kindergarten Teléfono 86285. 10 Mzo.

JOVEN, NOVENO PIANO CONSERVAtorio, comunica sus alumnos, reanudará clases, 1.o marzo.— Victoria 565 Teléfono 50627 8 Mzo.

LICEO MANUEL GUZMAN MATURAna. Toesca 2364. Fono 93114. Establecimiento reconocido como cooperador del Gobierno. Kindergarten, Preparatorias, Inglés obligatorio Profesores de Estado. Matrícula abierta. 25 Marzo

CONSERVATORIO RICARDO WAGNER Solfeo, canto, instrumentos. Cursos regulares. Exámenes válidos. Cursos libres sin exámenes actuar pronto. Matrícula abierta 6-8 P. M. Brasil 634. Prospectos. 17 marzo

COLEGIO SANTA FAMILIA, BASCUñán Guerrero 143. Teléfono 90869. Casilla 4510. Cerca Estación Central. — Exámenes válidos. Humanidades para señoritas. Preparatoria y Sección Infantil para niñitos y niñitas. Internos, externos, mediopupilas. El colegio cuenta con profesorado selecto. 20 marzo

PROFESORA ENSEÑA PREPARATOrias,, humanidades. Tel 68983. 12 marzo

CONSERVATORIO POPULAR DE MUsica y Declamación. Av. Portugal 108. Fono 81348. Matrícula de 10 a 12 y de 17 a 20 horas. Exámenes válidos. Enseñanza supervigilada por el Conservatorio Nacional. Pida prospectos. 11 marzo

COLEGIO JORGE Y LUCIA ECHEVErría 1044. Kindergarten. Preparatorias completas. Inglés desde el kindergarten. Exámenes válidos. 18 marzo

PROFESOR, PROFESORA NORMALIStas ofrecen clases particulares. Especialidad alumnos preparatorias, primer ciclo, secundario. Teléfono 69836. 12 marzo

PORTUGUES, ENSEÑANZA PRACTICA y rápida por profesor de Estado, nacionalidad portuguesa. Fono 81546. 12 marzo

CONCERTISTA PIANO ESPECIALIZAda, principiantes, da clases en su domicilio. El Golf. Fono 40229. 12 barzo

ENSEÑO PELUQUERIA COMPLETA, Facilidades. Baquedano 824. 12 marzo

APRENDA PELUQUERIA FACILIDAdes. San Francisco 1072. 12 marzo

SE HACEN CLASES DE PIANO Y teoría. Bascuñán 834. 12 marzo

ENSEÑO PREPARATORIAS, INGLES, francés. Fono 64778. 12 marzo

UNIVERSIDAD BIOSOFICA SUDAMEricana. Cursos completos comercio. Mentalismo. San Antonio 665, directora, Teresa Urbina. Internado. Diplómese modas, corte, confección. Enseñanza garantida. 18 marzo

17.—Ocupaciones buscadas

CABALLERO DEL SUR SE OFRECE para puesto de confianza o responsabilidad. L. M. F. Casilla 3939 12 marzo

PINTOR, ENCERADOR, RASPADOR Y pulidor baldosas. Teléfono 90284. 12 marzo

SEÑORA HONORABLE DESEA ACOMpañar señorita, señor, cuidar casa u oficina. Teléfono 80774. 12 marzo

¡ENCERADOR! DIAZ.— PRECIOS ANtiguos 88222. 12 marzo

SE OFRECE SEÑORA DUEÑA DE CAsa, excelente cocinera, óptimas referencias, para caballero solo o matrimonio. Exijo buen sueldo. Rancagua 017. 12 marzo

SEÑORITA SIN EXPERIENCIA CONOcimientos inglés, ofrécese para trabajos oficina, en casa seria. Contestar a R. G. Casilla 77-D. 12 marzo

OFREZCOME AYUDANTE ELECTRIcista en fábrica o particular, con práctica. A. M. C. Pedro Lucio Cuadra 811. 12 marzo

SE OFRECE TAPICERO. VOY A DOmicilio. Toesca 2562. R. Olivares. 12 marzo

18.—Ocupaciones ofrecidas

EMPLEADO CORTADOR CARNE. NEcesito con recomendaciones. Vega Central 284 y 362. — — — —10 mzo.

NECESITO CONTADORES, EMPLEAdos, Comisionistas, Agentes judiciales, que recomienden asuntos, base porcentaje honorarios. Abogado, casilla 2914. 14 mzo.

CORTADOR CARNICERIA, NECESITO. Matta 338. 10 marzo

NECESITO NIÑA PARA LA COCINA, buen sueldo. (Marín 419. Bajos interior). 11 Mzo.

NECESITASE MAESTRA DE COCINA, buen sueldo. Restaurant Blanco Encalada 2707. 12 marzo

SE NECESITA AYUDANTA COCINA Andrés Bello N.o 684 12 marzo

FABRICA DE CAMISAS NECESITA cortador, aplanchadoras, y costureras. Raulí 676. Ex Freire. 12 marzo

MATRIMONIO, EL TRABAJOS BODEga, sepa ambalar; ella quehaceres, o joven, puertas adentro necesito: Tocornal 356, entre Carmen y Lira. 12 marzo

NECESITO AYUDANTAS VESTONEras: pago buen sueldo. Eyzaguirre N.o 1223, casa 2. 12 marzo

SE NECESITA EMPLEADA COMPEtente de preferencia alemana, para cocina y comedor. Sueldo $ 600, poca familia. Santa Magdalena 48, Providencia. 12 marzo

300 EMPLEADA TODO SERVICIO, MAtrimonio solo. Av. Los Orientales 3699 frente Av. Brown, Sur Ñuñoa 12 marzo

AYUDANTAS COMPETENTES PARA la moda y niñita aprendiz, se necesita en Merced 564 12 marzo

NIÑA PARA FUENTE DE SODA, NEcesito. Alameda 2. 12 marzo

NIÑA PARA LAVAR TAZAS, NECESIto. San Diego 1352. 12 marzo

FAMILIA INGLESA NECESITA EMpleada para todo servicio. Buenas referencias. Santa Magdalena 140, Providencia. 12 marzo

EMPLEADA PARA MOSTRADOR DE panadería y de mano. Pedro Lagos 1332. 12 marzo

SE NECESITA CHOFER PARA CAMIOneta, con recomendación. San Francisco N.o 881. 12 marzo

SE NECESITA COCINERA COMPEtente en casa extranjera, con buenas recomendaciones, buen sueldo. Avda. Margarita 563. Los Leones. 12 marzo

NECESITO EMPLEADA TODO SERVIcio, recomendada. Tratar de 3 a 6. Catedral 2848. 12 marzo

SEÑORITA CONFECCIONE VESTIDOS y mamelucos guagua, trabajo fino, necesito. Huérfanos 819. 12 marzo

NECESITO EMPLEADA TODO SERVIcio, muy bien recomendada, para dos personas, puertas afuera, hasta las cinco. Calle Rebeca Matte 41. Depto. 3, 1.er piso (altura Vicuña Mackenna 85). 12 marzo

EMPLEADA COCINA, NECESITO. — Onofre Jarpa 2386 (Av. España, tercera cuadra). 12 marzo

MUCHACHO CON BICICLETA NECEsito. San Ignacio 762. 12 marzo

$ 350, EMPLEADA QUEHACERES CAsa, necesito. Fernando Lazcano 1340, Paradero 5. Gran Avenida. 12 marzo

SE NECESITAN OPERARIAS PARA máquinas eléctricas. Fábrica de mamelucos. Alameda 2471. 12 marzo

$ 300 PIEZAS COMEDOR, CAMPO Papudo, teléfono 46345. 12 marzo

MEDIO DIA, EMPLEADA PARA ASEO de piezas y lavar ropa de niño. Buen sueldo. Avda. Constanza 1627. Los Leones. 12 marzo

EMPLEADA RECOMENDADA NECESIto. Arturo Claro 1354. Teléfono 43427. 12 marzo

FABRICA DE CAMISAS NECESITA aplanchadoras y camiseras. San Diego 482. 12 marzo

SEÑORITAS PARA VISITAR ALMAcenes, ofreciendo artículos consumo; buenas condiciones. Santo Domingo 1240. Presentarse: 10-12. 12 marzo

COSTURERAS, AYUDANTAS, PAGO bien. Ministro Carvajal 10, entre Infante, Román Díaz y Bilbao. 12 marzo

AYUDANTA COCINA Y COPERO, NEcesita Restaurant Máxim. Bandera 831. 12 marzo

COCINERA PUERTAS AFUERA MEdio día, departamento chico. Bueras 172-C. 30-A. 12 marzo

NECESITO JOVEN SEPA COCINAR Y niña para mesas. 10 de Julio 1069. 12 marzo

20.—Materiales de construcción

LINDA CHIMENEA LUIS XV, MARmol Carrara y bronce, vendo. Chacabuco 559. 12 Mzo.

CORTINAS DE FIERRO 3x3 Y 2 DE 2x3 m., demolición Providencia esquina de P. de Valdivia. Tratar: Providencia 1970. Teléfono 40842. 12 Mzo.

VENDO MAMPARAS, PUERTAS, VIgas álamo, roble, medidor gas. Rejas fierro, bajadas, canales.— Franklin 554. 12 Mzo.

PLANCHAS YESO BLANCO, $ 10 m2. Condell 1876, por Irarrázaval. Teléfono 490381. 12 Mzo.

PAPELES EMPAPELAR: 2.20 ROLLO, floreados, 3.40; arpilleras, 6.40: importados, 10.— Arturo Prat 361. 12 Mzo.

PUERTAS, VENTANAS STANDARD. Depósito N.o 2 Fénix. Pedidos sobre planos, parquet, maderas elaboradas surtido completo.— San Diego 1896. 12 Mzo.

PUERTAS, VENTANAS "FENIX" SAN Antonio 816, teléfono 65585, y depósito N.o 2.— San Diego 896. 25 Mzo

MATERIALES PARA CORTINAS FIErro en barras planchas lisas, galvanizadas y negras, zunchos, fierro techo fierro U., para persianas, ofrece: Matucana 551 20 marzo

SACK.— BARRACA FIERRO, SAN Pablo 1179. — Morandé 817. Precios bajos. 31 marzo.

FIERRO ACANALADO GALVANIZADO. —Sack. 31 marzo.

FIERRO GALVANIZADO LISO. — Sack. 31 marzo.

ZUNCHOS LISOS, AMPOLLADOS. — SACK. 31 marzo.

FIERRO REDONDO PARA CONStrucciones. — Sack. 31 marzo

PINTURA PASTA.—SACK¡. 31 Mzo.

ZINC, ROBLE, PINO, OREGON, DIFErentes medidas; tablas piso, cielo, nuevas, usadas; puertas standard, ventanas, galerías, sanitarios, cañerías, baldosas, parquets, etc.— "Feria Materiales", General Bustamante 772, fono 45184. 17 Mzo.

22.—Motores, maquinarias y artículos eléctricos

TORNOS, CEPILLOS MECANICOS, véndense. Madrid 944. Atienden sólo mañanas. 5 abril

¡¡MAQUINARIAS DE OCASION!! — Huérfanos 2448. 6 Jlio.

PASTA "DIXON" PARA CORREAS DE transmisión, no hay mejor, vende a precios económicos. Fundición Grajales — Grajales 2548. Santiago 14 Mzo.

TORNOS MECANICOS — MADRID 944 Sólo mañanas. Mzo

ARTICULOS ELECTRICOS PRECIOS bajos Marcel — San Pablo 1143 9 Mayo 1945.

23.—Máquinas de escribir y coser

COMPRO MAQUINA ZIG ZAG.— ALAmeda 171. 12 Mzo.

MAQUINAS PUNTOS MEDIAS REGAladas, facilidades pagos.— Dardignac 458. 12 Mzo.

3.000 UNDERWOOD ESCRITORIO véndese — Esperanza 70. 12 Mzo.

CAJA REGISTRADORA NATIONAL Cash, modelo 1944, con facilidades, véndese ocasión. Verla y tratar: San Ignacio 204 de 15 a 18 horas. 12 Mzo.

SINGER BUEN ESTADO VENDO. — Santa Rosa 869. 12 Mzo.

MAQUINAS ESCRIBIR, OCASION — Compañía 1271. 12 Mzo

24.—Muebles, menajes y artículos sanitarios

VENDO AMOBLADO LIVING MODERno, confortable, nuevo.— Almirante Latorre 475 ex Simón Bolívar. 12 Mzo

COMPRO AMOBLADO ESTILO INglés, mesa, buffet, 6 sillas, 2 sillones para departamentos.— Cumming 446. 12 Mzo.

HALL ELEGANTE TAPIZADO FELPA, cojines, sofá, sillones, sólo 3.900.— San Isidro 224. 12 Mzo.

LINDO JUEGO DORMITORIO, 12 PIEzas, piso piano, vendo ocasión.— Avenida Matta 1564. 12 Mzo.

VENDO OCASION, CATRE BRONCE, colchón lana, amoblado comedor, loza, lámpara, útiles de casa.— San Isidro 232, casa particular. 12 Mzo.

3.000, POR VIAJE VENDO CONFORtable, amoblado living, moderno, de roble americano y dos sillones, suelto.— Santa Isabel 0545. 12 Mzo.

VENDO DIVAN-CAMA, COMPLETO. ocasión.— Guayaquil 36, tercer piso, departamento 6. 12 Mzo.

COMPRO CATRES, MAQUINAS USAdas. Voy domicilio.— San Diego 1380. Fono 52526. 12 Mzo.

COMPRO MUEBLES, MAQUINAS COser, boletos empeño. Teléfono 48155. 12 Mzo.

CATRES, MARQUESAS, VENDO FAcilidades pago.— Recoleta 1271. 12 Mzo.

VENDO AMOBLADO DORMITORIO, 8 piezas.— Vicuña Mackenna 104—A. 12 Mzo.

6 SILLAS PARA COMEDOR TAPIZ, vendo.— Huérfanos 2615. 12 Mzo.

SE VENDEN DOS ESPEJOS, DOS MEtros de largo por 1 1|2 de ancho. — Cuevas 1259. 12 Mzo.

DORMITORIOS, COMEDORES, HALLS, muebles oficina, juegos completos muebles sueltos, créditos. Mueblería "Elite". — Santa Rosa 446 19 marzo

FAMILIA EXTRAJERA VENDE URgentísimo, dormitorio 3 cuerpos 1,800; comedor 600; ropero 190; confortable 600; mesas, sillas, marquesas, vitrinas. — Serrano 188. 15 marzo

LOS MEJORES MUEBLES MIMBRE. gran surtido, encontrará San Diego 33. Precios fuera toda competencia. Cunas, cochecunas, sillas, coches, andadores, papeleros, cambuchos ropa costureros canastos para bicicletas. 31 marzo.

MUEBLES "RITZ", SAN ANTONIO 439, ofrece, muebles, calidad garantida, precios bajísimos, elaborados en su Fábrica. Extraordinarias facilidades de pago. Créditos a provincias. Seriedad, rapidez. Mzo. 10

FABRICA MUEBLES, VENDE urgente dormitorios, comedores, halls. Facilidades.— Arturo Prat 563. 10 Mzo

FABRICA DE MUEBLES, OFRECE Dormitorios, comedores, hall. Facilidades — Portugal 910 Mzo 10

COMPRO MUEBLES, MENAJES COMpletos, catres, máquinas, etc. Teléfono 52291 Mzo 10

HUERFANOS 617. OFRECE MUEBLES comedor, dormitorios, living, escritorios, muebles sueltos, pequeño pie grandes facilidades. 10 Mzo.

AGENCIAS DE "LA NACION"

PARA LA RECEPCION DE AVISOS ECONOMICOS

CIGARRERIA "EL RECORD" SAN DIEGO 1181 Teléfono 76039
FERIA MATADERO N.o 41
PORTAL EDWARDS 2748
CIGARRERIA SAN PABLO 3253
PELUQUERIA MAPOCHO 2674
PROVIDENCIA 1340
PASTELERIA CHILE IRARRAZAVAL 2897 frente Teatro HOLLYWOOD
ROBERTO CARRASCO MAULE 1008
RECOLETA 794
PELUQUERIA "PARIS" DOMINICA 835
LAVANDERIA INDEPENDENCIA 819
LAVANDERIA HIGIENICA
ALMACEN DE MUSICA HUMBERTO MUÑOZ SAN PABLO 15

AMOBLADOS DORMITORIOS, COMEdores, escritorios, gran stock, muebles sueltos con poco pie y grandes facilidades, sin recargo, los consigue Serrano 283 Mzo.

¡NO PAGUE LUJO! DORMITORIOS, comedores, living, precios bajos. Facilidades.— Castro 11. 22 M

25.—Modas e interés para el hogar

TONIFIQUESE CON STHENOG... Galasso. 15 m

¡¡PIELES!! CONFECCIONES, HECHURAS, transformaciones. Trabajo perfecto. Precios módicos. El "Canadá" Merced 391. 1.o abril

ALMACEN DE GENEROS, MOLINA 96. Ofrece a precios rebajados, durante este mes, sarga de lana azul, paño para abrigo, colchas, frazadas, sábanas, fundas, servilletas, medias negras, calcetines sport, bolsas ropa, etc. Vidriano Montenegro. Molina 96. Estación Central. 2 abril

CORSETERAS BARBAS, TELAS elásticos.— Rosas 1430. 17 M

$ 290.— JUEGO CAMA 4 PIEZAS CRE... blanca, bordado para 2 plazas. Ocasión. Molina 96 2 abril

HILOS DE TODAS CLASES.— Rosas 1450 17 M

$ 55. — MANTEL GRANITE COLOR 0.80 x 0.80 cm.; 6 servilletas; baratísimo. Molina 96 2 abril

GRAN SURTIDO EN BOTONES paquetería en general.— Rosas 14... 17 M

$ 50.— MANTEL BORDADO CREA COlor 1.25 x 0.90 cm. ¡Ganga! Molina 96. 2 abril

27.—Negocios e instalaciones

VENDO CERVECERIA O TRASPASO local.— Avenida Matta 1458. 12 M

VENDO NEGOCIO, TRASPASO LOCAL, arriendo galpón, 330 metros.— San Diego 1914. 12 M

20.000, VENDO ALMACEN ESQUINA por no poder atenderlo.— Antofagasta 3102. 12 M

REGALO ALMACEN CON CASA HABItación.— Martínez de Rozas 29... 12 M

$ 15.000 VENDO TALLER REPARACIONES de radios y venta artículos eléctricos. ¡Oportunidad! 10 de Julio ... 12 M

VENDO MAGNIFICO EMPORIO ... cién instalado.— Carmen Covarrubias 874. 12 M

LINDO ALMACEN Y BODEGA VENdo en $ 15.000, por viaje urgente. ... co en tres esquinas. José J. Pérez 268, esquina Pedro Montt (cerca Hipódromo Chile). 12 M

31.—Productos medicinales

CURE SU REUMATISMO CON AMA... go Indiano.

¿UNA VOZ ARMONIOSA, SUAVE... agradable? Usé "Oralgene" pastillas y elixir dentífrico Recomiéndase ... madores

TABLETAS EVITOL, PARA USO ... timo de señoras En farmacias 5 M

32.—Propiedades compran

REPARAMOS PROPIEDADES — ... la Propietarios Santo Domingo ...

¡¡¡URGENTE COMPRO SITIOS!!! ... Población San Ramón o Sector ... prendido entre Gran Avenida y ... Rosa Tratar: Lira 933 Mzo

33.—Propiedades venden

$ 85.000 VENDO CASA, TRES PIEzas, living y quinta Lo Ovalle. Santa Clara 633, paradero 19.

$ 9.500 SITIO EN POBLACION ... delo 1 1|2 cuadra góndolas, ... San Francisco-Ovalle. Tratar: ... 933.

$ 6.000 CONTADO, SALDO 10 ... ses. Sitio en población San Ramón, a 4 cuadras Gran Avenida, paradero 21. Tratar Lira 933.

VENDEMOS FUNDOS CAJA ... pietarios Santo Domingo 1249 ...

(Más avisos económicos en la página 4)

LA NACION

Santiago de Chile, sábado 10 de marzo de 1945.

BALANCE DE LA CONFERENCIA DE MEXICO

Ayer se clausuró la Conferencia interamericana convocada por el Gobierno de México para estudiar los problemas que gravitarán sobre el Continente en el período de transición entre la guerra y la paz y en el que habrá de surgir cuando los cañones dejen de hablar. El balance que deja esta jornada es alentador y estimulante. El Hemisferio occidental surge de ella más sólidamente estructurado, con un sello de mayor madurez, con una capacidad más realista para afrontar las cuestiones que lo afectan.

Según las informaciones del cable la Conferencia elaboró y aprobó 59 resoluciones sobre los diferentes tópicos que interesan a la comunidad americana. De entre ellos cabe destacar tres, que sin duda bastan para justificar cualquier reunión internacional, y que tendrán una influencia decisiva y durable sobre los países del nuevo mundo: la Declaración de Chapultepec, la Carta Económica y la resolución que reforma la organización de la Unión Panamericana.

De estos tres documentos, la Carta de Chapultepec es, sin lugar a dudas, el más importante, pues tiende a asegurar la independencia de los pueblos y la integridad de su territorio contra todo intento de agresión, lo cual es tanto como decir que constituye una garantía de vida para las Repúblicas del Hemisferio, sean éstas grandes o pequeñas, débiles o poderosas.

Tal compromiso adquiere mayor valor y significación si se piensa que mientras él era redactado se estaba dando a conocer, por partes, el texto establecido en Yalta para las votaciones del Consejo de Seguridad de la futura organización de seguridad mundial, el cual, según declaraciones de Sir William Beveridge, publicadas en la prensa de ayer, "hace del término igualdad soberana una frase sin sinceridad".

Establecido lo anterior, debe señalarse el relieve de la Carta Económica, ya que la independencia política no puede dar todos sus frutos si no va acompañada de un mínimum de libertad económica y si el nivel de vida del país hace de su población un conglomerado inferior desde el punto de vista fisiológico. La Carta tiende a completar la soberanía jurídica con una igualdad de oportunidades y de posibilidades en el campo del desarrollo industrial, financiero y comercial.

La reorganización de la Unión Panamericana subraya la convivencia igualitaria de los Estados americanos y estatuye procedimientos que habrán de traducirla en hechos tangibles. La presidencia del organismo, que hasta ahora pertenecía de derecho a los Estados Unidos, será, en adelante, rotativa; todas las Repúblicas tendrán acceso a ella. El secretario general será renovado cada cierto tiempo. El radio de actividad de la Unión será más amplio. Ningún Gobierno podrá ser excluído de las conferencias o reuniones en que se discutan los asuntos del Continente, etc.

Las delegaciones que han propuesto las tres resoluciones mencionadas tienen derecho a sentirse orgullosas de su obra. No sólo han revelado una gran sensibilidad política y una aguda percepción de la realidad y de su constante transformación, sino que han rendido un inestimable servicio al conjunto de los pueblos de América.

Locales escolares

En varias ocasiones nos hemos referido a la angustiosa situación en que se encuentra la escuela primaria para un buen y correcto desempeño de su alta tarea, debido a la carencia de locales adecuados para impartir siquiera una enseñanza que se conforme con las más elementales reglas de la higiene y de la pedagogía. Los únicos locales que dan la sensación de buenas escuelas y que reúnen las condiciones a que nos referimos son los construídos por la Sociedad de Establecimientos Educacionales y Fiscales. Muchos de ellos son ahora estrechos en razón del aumento de la población escolar. Los datos suministrados por la estadística revelan que el Estado posee sólo 773 locales propios para escuelas; arrienda 1,919; se le han cedido 1,006, y la Sociedad de Establecimientos Educacionales y Fiscales ha construído sólo 140. Como queda dicho, ninguno de estos locales, fuera de los últimos, reúne las condiciones propias que requiere una escuela primaria, y aún algunos liceos.

El problema se torna mucho más serio si se atiende al progresivo aumento de la población escolar. Los edificios cedidos o arrendados que sirven para escuelas son tan deficientes que debieran ser incluídos entre los que la ley señala como insalubres. El problema del arrendamiento por otra parte, se va haciendo cada vez más difícil, debido a la competencia de los particulares. Es más fácil para un particular encontrar sitio adecuado para el establecimiento de una fábrica que para el Estado obtener una casa adecuada a una finalidad educacional. Ello se debe a que el particular puede pagar altos precios, y el Fisco no puede dar por el capítulo de cánones de arrendamiento más que un 10% de los avalúos de las propiedades raíces. Las instituciones semifiscales se colocan fuera de esta situación para atender a sus necesidades.

La campaña actual de alfabetización que acaba de emprenderse se va a encontrar con esta seria dificultad. Ya los inspectores escolares han señalado con toda claridad el punto. Los propietarios de edificios que arriendan al Fisco locales para escuelas han pedido el desahucio correspondiente para 40 locales. Esto significa dejar en la calle a más de 10.000 niños.

En lo que va corrido de la actual administración se han inaugurado 77 nuevos edificios, y durante el Gobierno del señor Aguirre Cerda se construyeron 12. Estas cifras no son nada frente al pavoroso problema de dar casa, sólo en la capital, a más de 50.000 escolares.

Es preciso considerar seriamente esta cuestión. Y es el caso de llamar la atención a la iniciativa privada para que venga en auxilio del Estado en favor de una obra social que ningún chileno puede dejar de reconocer.

FUE CONDECORADO EL JEFE DE LA OFICINA COMERCIAL BRASILEÑA

El Jefe de la Oficina Comercial de la Embajada del Brasil, señor Alvaro Trindade Cruz, fué condecorado ayer con la Orden al Mérito en el Grado de Comendador, como reconocimiento por la labor que ha desarrollado en favor del fomento de las relaciones comerciales entre su país y el nuestro.

Con este motivo se realizó en el Salón Rojo de la Cancillería una sencilla ceremonia, a la cual asistieron el Ministro de Relaciones subrogante, don Alfonso Quintana Burgos; el Embajador del Brasil, Excmo. señor Samuel de Souza Leao Gracie y funcionarios de la Cancillería y de la Embajada del Brasil en Santiago.

Las insignias y diplomas respectivos fueron entregados por el señor Quintana Burgos, quien pronunció una breve improvisación para destacar los merecimientos del señor Trindade Cruz, quien agradeció en forma elocuente.

SEGUNDO SECRETARIO DE LA EMBAJADA DE CHILE EN EE. UNIDOS

Ha sido designado Segundo Secretario de la Embajada de Chile en Washington el señor Leandro Lacunza Echeverría, antiguo y meritorio funcionario del Ministerio de Relaciones Exteriores, quien desempeñaba un alto cargo en el Departamento de Informaciones de la Cancillería.

IRONIA DE LA ULTIMA ELECCION

La Izquierda tuvo en la última elección una superación de 25 mil votos a su favor. 25 mil votos más que la Derecha. Esta cifra, que puede verificarse fácilmente, es aún susceptible de aumento. Habrá que esperar tan sólo el término del proceso que ya está en marcha en el escrutinio de los colegios. Sin embargo, el resultado del 4 de marzo ha hecho delirar a algunos sectores de la Derecha. Y decimos a algunos sectores, porque en otros, nos consta, el buen sentido y la discreción equilibrada les ha impedido entregarse a un contento que no está de acuerdo con las cifras siempre más contundentes y más categóricas que todas las palabras habidas y por haber...

Hay que dejar constancia de que la elección fué correcta. Pero también conviene dejar constancia de que la Izquierda se encontraba dividida, maltrecha por desórdenes internos, desequilibrada por los recelos y las suspicacias y llena de esos "vacíos" que parecen en la apariencia llevar fatalmente a las combinaciones políticas a la derrota. Se equivocaron todos, incluso muchos izquierdistas. La embestida de la Derecha tenía tres años de duración. No hay que olvidarlo, en este análisis breve y sumario.

Tres años hacía que la Derecha había dado la consigna, o sea la orden de comando: demoler o ablandar las posiciones de la Izquierda, con una campaña de prensa tenaz, insistente, implacable, día y noche. La artillería de todos los calibres no dió tregua, preparando el terreno para el día supremo. La artillería estaba manejada por hombres sagaces, pero ingenuos. Ingenuos en el sentido de la realidad, aunque fueran todo lo duchos que se quiera en el intringulis político.

Los disparos, como la opinión sabe y pudo verlo, iban enderezados contra el Gobierno, contra los hombres de Izquierda, sobre los organismos administrativos o políticos, sobre la educación del Estado, sobre la burocracia, sobre el Comisariato, sobre los problemas internacionales, sobre la supuesta supremacía del comunismo, sobre la flaqueza de los partidos que se dejaban mangonear por los agentes extranjeros, etc., etc.

Todos los dicterios eran buena moneda. Todas las palabras gruesas constituían argumentos sólidos. En los bares, en los teatros, en las plazas, en las esquinas, en las tiendas, la consigna había diseminado agentes — cada derechista, hombre o mujer, era un agente secreto de propaganda — con la orden de desprestigiar en voz alta, para que se impusieran los más sordos o indiferentes, a esta Izquierda cuyos procedimientos y cuyos latrocinios ya habían colmado la medida de la prudencia. Los resortes funcionaban a las mil maravillas. Hombres de situación insospechable fueron puestos en la picota del escándalo, se mancharon reputaciones, se echaron a circular infamias contra altos funcionarios, se arrojaron sospechas contra otros. Todo lo más bajo era izquierdista. Todo lo más sucio era izquierdista. La vida cara era obra de la Izquierda, los malos funcionarios eran de Izquierda, los trenes que se atrasaban eran izquierdistas, los tranvías desvencijados por veinte años de uso eran izquierdistas, etc., etc.

Y bien. Todos temblában al acercarse el día de los **idus.** Como en el marzo de los romanos, también aquí había un día o glorioso o nefasto. El 4 era la fecha. Pero nosotros decimos: para cambiar de raíz una mentalidad colectiva, una conciencia formada en el sufrimiento, después de un siglo de servidumbre política y social, es necesario no prepararla como se hizo, sino por el contrario, prepararla con ejemplos, con grandes empresas, con una mística que derive, no del tanto por ciento de las ganancias en los negocios, sino con una mística que brote de la superación por el espíritu. A pesar del hambre es posible hacer funcionar el espíritu cuando los que están encargados de ello lo hacen con ejemplos y con buena fe, y son a su vez capaces de sufrir y de sacrificarse...

Y a pesar de todo esto, a pesar de la campaña tenaz, a pesar de los disparos de la artillería de Derecha, a pesar de las campañas sistemáticas, implacables, a pesar de todo, véase la ironía:

25 mil votos de superación de la Izquierda, de esta Izquierda tan zarandeada, tan agujereada y golpeada, sobre la Derecha, que encarnaba todas las virtudes habidas y por haber, y más otras que aún no conocemos.

25 mil votos más que la Derecha. Pero ¿cabe en cabeza humana semejante aberración? Esto lo veremos en otros artículos.

Un nuevo concepto económico

El Comisario General de Subsistencias y Precios de la República, Dr. José Santos Salas, ha dictado con fecha 8 de marzo en curso un decreto por el que se autoriza a la Sociedad Fábrica de Cemento "El Melón" para alzar el precio del producto que elabora. Ese instrumento administrativo no es uno de la especie corriente, a que estábamos habituados, y que constituían etapas sucesivas de la escuela inflacionista.

Dicho decreto entraña un criterio económico, una concepción original en Chile, del tratamiento que los organismos interventores del Estado deben conceder a las industrias esenciales que jalonan el desenvolvimiento material de la nación.

En efecto, por primera vez en la vida del Comisariato se ha generado un acto tendiente a la racionalización de nuestra industria, pues en el documento que comentamos se establece la obligación correlativa para la firma peticionaria del alza de aumentar progresivamente su producción en un 40 o|o sobre lo actualmente producido, dentro de un plazo máximo de doce meses.

Como se sabe, el decreto-ley 520, en su artículo 6.o, faculta al Presidente de la República para imponer a los productores, y a propuesta del Comisario General, "la obligación de producir o elaborar artículos declarados de primera necesidad en las cantidades, calidades y condiciones que determine", so pena para el remiso de multa (art. 51) o expropiación (art. 6.o). Esta facultad, de enorme importancia para formar una producción organizada sobre bases racionales, es la que, al ser reproducida por el Reglamento, ha merecido críticas acerbas y tal vez dolosas, por cuanto se fundan en la alegación inmoral de que el Gobierno debió desentenderse de la ley —que lo es el decreto 520— y abdicar de su potestad reglamentaria y su deber democrático de sujeción a aquélla.

Felizmente para los que se conturban de ese modo y para el porvenir económico del país, la finalidad contenida en el artículo 6.o de la Ley del Comisariato se puede lograr también sin compulsiones. Es lo que ha sucedido con el decreto dictado anteayer por el Comisario General. Ese instrumento tiene el mérito singular de ser la resultante de un convenio, reducido a escritura notarial, entre la persona jurídica de Derecho Público, que es el Comisariato, y la Sociedad Fábrica de Cemento "El Melón".

¿Qué fundamentos de orden superior inspiran el decreto de alza condicionada que nos ocupa?

Es fácil y útil establecer esas razones. Basta, para ello, leer los considerandos respectivos que pueden resumirse así:

—hay déficit en la producción nacional de cemento, mengua que alcanza aproximadamente a 5.100.000 sacos;

—perturbaciones que comporta ese déficit, especialmente para la consecución del Plan Extraordinario de Obras Públicas;

—perjuicio para los intereses monetario y económico del país y privados del consumidor, con motivo de la distracción apreciable de divisas que presupone la importación de cemento extranjero, cuyo valor es un ciento por ciento más alto que el del producto nacional;

—necesidad social de "atraer capitales para aumentar la producción", con cuyo objeto debe ofrecerse "una inversión rentable y una empresa financiada".

Como se ve, surge de la anterior enunciación de motivos un concepto vigoroso acerca de la manera en que el Estado, por medio del Comisariato, debe propender a una política de fijación de precios, distinta a la seguida hasta ahora. La variación del rumbo fué anunciada, al asumir su cargo, por el actual Comisario General, quien dijo que la circunscripción de la obra del Comisariato al mero control de precios en la distribución de los productos era notoriamente errónea y de un valor circunstancial y relativo. La causa, como lo expresó entonces el Dr. Salas, radica en la producción deficiente, que es como el caldo de cultivo para la especulación y el agio.

Ahora, en cambio, se ha implantado un control de trascendencia económica que contribuye al incremento de la producción mediante una política de precios emanada de un criterio o norma en la fijación de las utilidades.

Se manifiesta nítidamente el abandono de la fijación de utilidades sobre el capital propio, siempre influído por los costos, por la única tendencia compatible con el instante de evolución industrial que vive el país: utilidad adecuada al precio de venta por unidad producida. Hay que crear a la producción de artículos esenciales o declarados de primera necesidad, las condiciones propicias para su aumento progresivo: utilidad remunerativa, que atraiga capitales, con lo cual se logra una estabilización espontánea y un beneficio para el consumidor, a cuyas manos llegarán los productos baratos.

Semejante criterio no puede reconocer límites divisorios del pensamiento político o económico del país pues se asienta sobre bases reales que tienden a lograr una articulación efectiva de los términos nobles del proceso económico: producción y consumo.

Esto mismo demuestra cómo era de malsana la campaña que con miras a reavivar un proselitismo político que parecía extinguirse, se azuzó desmesuradamente contra el Comisariato.

El Comisariato, con el decreto que comentamos, ha demostrado ser una fuerza inteligente y concertadora, de la que se vale el Estado para establecer el progreso colectivo, tan ligado a la suerte de sus industrias esenciales como al bienestar de los consumidores.

V.

CURSO DE CONTABILIDAD EN CAMARA DE COMERCIO MINORISTA DE SANTIAGO

El directorio de esta institución nos encarga poner en conocimiento de sus asociados que está abierta la matrícula para los Cursos de Contabilidad que se iniciarán en abril próximo, sólo para sus socios y familiares.

Los interesados podrán imponerse de las condiciones en la secretaría de la Cámara, a cualquier hora.

Los cursos son para ambos sexos, y están divididos en tres categorías: elemental, medio y superior; o sea, para preparar oficinistas, Ayudantes de Contador, y para Contadores generales.

Las clases serán vespertinas, y su profesor es el señor José M. Flores Muñoz.

CONSEJERO COMERCIAL DE LEGACION FRANCESA

El Ministro de Relaciones Exteriores subrogante, don Alfonso Quintana Burgos, recibió ayer la visita del Ministro de Francia, Excmo. señor Gilberto Arvengas, quien le presentó al nuevo Consejero Comercial de la Legación, M. Henri de Galasus.

EMBAJADOR DEL BRASIL PARTE HOY A SU PAIS

El Embajador del Brasil, Excmo. señor Samuel de Souza Leao Gracie, se dirigirá hoy por vía aérea a Río de Janeiro, con el objeto de disfrutar de una licencia que le ha otorgado su Gobierno.

Ayer el diplomático brasileño visitó al Canciller subrogante, don Alfonso Quintana Burgos, de quien se despidió. Al mismo tiempo le presentó al señor Manuel Vicente Cantuarias, quien le reemplazará durante su ausencia como Encargado de Negocios.

El Excmo. señor De Souza y el señor Cantuarias visitaron al Subsecretario de Relaciones, don Claudio Allaga, con igual objeto.

NOTAS DEL DIA

EL MUERTO ROBADO

PARECE el título de una novela policial de Arturo Conan Doyle o de Van Dine, pero no hay tal. Se trata de un título que corresponde no a un relato de la fantasía o a una ficción nacida en la mente de uno de los autores de literatura estimulante, sino a un hecho rigurosamente cierto.

Chile, mejor dicho, Santiago, tiene poco que envidiar a cualquiera de las capitales más populosas del mundo en cuanto hace referencia a episodios protagonizados por la gente que vive pintorescamente al margen de los reglamentos de policía. Bien explotada, la "crónica roja" daría para escribir capítulos interesantísimos y apasionantes.

Vamos al caso que justifica nuestro título. Un día aparece flotando en las aguas turbias del Canal San Carlos el cadáver de un hombre. Es llevado a la "Morgue". No se logra identificar al muerto porque no hay documentos ni datos. Tres días después una dama vestida de negro se presenta en el tenebroso local de los muertos y reclama el cadáver. Lo lleva a su casa y organiza el consabido "velorio". Cuando los hijos y la esposa del occiso se hallaban cumpliendo el piadoso rito se presenta la policía y arrambla con el ahogado. Hay protestas, los llantos se unen a los improperios, pero el muerto vuelve de nuevo a la "Morgue".

¿Qué había sucedido? Pues, sencillamente, que el muerto no era la persona falsamente identificada por la dama enlutada. La policía por medio de sus archivos había logrado dar al desdichado cadáver su verdadera identificación.

Pero lo raro — y lo pintoresco — es que esa buena dama y sus hijos no advirtieran la extraña suplantación. Se habían llevado un cadáver de la "Morgue" igual que un ciudadano cualquiera apresurado y distraído, cambia su valija en una estación. ¿A tal punto hemos llegado que las esposas no reconocen a sus esposos y los hijos a sus padres? O tal vez se llevaron el muerto —¿qué más da uno que otro? — para hacerlo votar en las elecciones...

Con los tiempos que corren todo es concebible.— **X.**

Hacia el corazón de Alemania

Las tropas que manda en jefe el general Eisenhower han cruzado el Rhin. En estas sencillas palabras se expresa uno de los acontecimientos capitales de la historia militar de todos los tiempos. El Rhin es el baluarte nacional alemán. Napoleón fué el último caudillo militar capaz de cruzarlo a mano armada, en tiempos en los cuales el Reich todavía no existía. Desde la creación del Imperio Alemán, desde la unificación nacional de los países germánicos, el Rhin ha sido constantemente inviolable, y al abrigo de sus históricas riberas se pudo construir la formidable potencia industrial y militar, cuya existencia ha condicionado los rumbos de la civilización, poniéndola dos veces en inminente riesgo de ruina y desaparición.

Las fronteras orientales del Reich han podido ser rotas siempre, y han fluctuado en toda ocasión guerrera con arreglo a la suerte de las armas. Mientras el Rhin se mantuviera como infranqueable foso ante los ataques respaldados por él, los ejércitos alemanes han podido siempre liquidar las arremetidas orientales, y en el peor de los casos presentar finales de lucha que garantizaran la supervivencia nacional y con ella la posibilidad del desquite. El Rhin ha desempeñado en la historia moderna la función de columna vertebral del germanismo.

Por eso el cruce del Rhin por las valerosas tropas del Primer Ejército de los Estados Unidos, que manda el general Courtney Hodges, tiene hoy una importancia capital, militar y política cuyo alcance ha de verse bien pronto confirmado por los hechos. Militarmente, la cabecera de puente establecida por Hodges entre Bonn y Coblenza significa la impotencia del Tercer Reich para defender sus últimos reductos. La cuenca del Ruhr, último centro vital de la resistencia alemana, queda así abierta al flanqueo por el sur y a su anulación como fuente alimentadora de los ejércitos alemanes. Ello significaría prácticamente el fin de la resistencia alemana organizada y el paso a la fase agónica de la lucha de guerrillas.

Políticamente, el cruce del Rhin pondrá ante los ojos de todos los alemanes la evidencia de una derrota aplastante y sin esperanza. Con la Prusia Oriental y la Silesia en manos de los ejércitos rusos, la Pomerania cortada en dos hasta las costas del Báltico, el Brandeburgo invadido y amenazado Berlín, la ruptura de las defensas renanas y la consiguiente invasión hacia las llanuras centrales de la Westfalia y el Hannover, que no tardará en producirse, representan con la irrefutabilidad de los hechos tangibles el derrumbe del Reich alemán.

Al margen de la actualidad internacional

LA SEGURIDAD COLECTIVA Y EL ACTA DE CHAPULTEPEC

Los cuatro países latinoamericanos que, refundiendo sus particulares proposiciones en orden a la seguridad interamericana, redactaron y presentaron a la Conferencia de México la llamada "Acta de Chapultepec" se propusieron crear un instrumento eficaz de represión de cualquier agresión futura, una verdadera y absoluta garantía de la paz en el continente americano.

A este efecto, la "declaración" propuesta conjuntamente por Uruguay, Brasil, Colombia y México estatuía que al ocurrir algún acto de agresión o amenaza de agresión "los Estados signatarios **resolverán** conjuntamente acerca de los medios que hayan de aplicarse al Estado agresor" (los enumera, y entre ellos figura "el uso de la fuerza militar"). (Declaración 5.a).

La declaración 6.a precisaba todavía más: "Los Estados signatarios se **obligan** a sostener por todos los medios, incluso por las armas, la integridad territorial y la independencia política de todos y cada uno de ellos, una vez acordado así por la mayoría absoluta de todos los Estados americanos". Y la declaración 7.a añadía: "Cuando la agresión consista en una invasión de las fuerzas armadas de un Estado al territorio de otro..., o cuando haya una amenaza cierta de invasión, se hace **obligatoria** la acción inmediata contra el agresor o presunto agresor, por parte de los demás Estados americanos".

Dos ideas matrices campean en las disposiciones citadas: 1.a. Ante cualquier agresión o amenaza cierta de agresión a cualquiera de ellos, los Estados americanos signatarios se consultarán, y por simple mayoría determinarán las medidas para repelerla, una de las cuales podrá ser la fuerza militar, y 2.a. La acción colectiva contra el agresor (sea ruptura de relaciones bloqueo económico o empleo de la fuerza militar) será **obligatoria** por parte de los Estados signatarios una vez resuelta por la mayoría de ellos. Si la agresión es una invasión territorial, se hace obligatoria la acción inmediata.

El rechazo de la agresión y la protección efectiva, no verbal, de la independencia e integridad territorial de los Estados americanos no queda encomendada o confiada a la mayor o menor benevolencia de las Repúblicas hermanas ni a acuerdos futuros que tanto pueden materializarse como no materializarse jamás. El mecanismo es inflexible: consulta recíproca; acuerdo por simple mayoría; acción **obligatoria** en el sentido determinado por esa mayoría.

Esto era lo que pedía la proposición conjunta de Uruguay, Brasil, Colombia y México. Era lo que deseábamos. Y lo que esperábamos.

¿A qué se ha llegado, en cambio?

El "Acta de Chapultepec", tal como la aprobó la Comisión de Asuntos Interamericanos, el 3 del presente, establece que en caso de producirse o anunciarse una agresión contra cualquiera de los Estados americanos éstos se consultarán, y mientras dure la guerra y no se hayan celebrado los tratados de que en seguida hablaremos, podrán tomar contra el agresor las medidas que estimen convenientes, incluso el empleo de la fuerza, "dentro del alcance de sus poderes constitucionales". (¿Qué mayoría será necesaria para tal acuerdo? La declaración no lo expresa).

¿Y una vez terminada la guerra? "Cada Gobierno deberá dar los pasos necesarios para perfeccionar este instrumento, en orden a asegurar su vigencia en todo tiempo".

¿Y si algunos Gobiernos, si la mayoría de ellos, no toman esas medidas encaminadas a procurar vigencia perpetua al presente instrumento? Entonces se habrá frustrado el propósito de seguridad colectiva contenido en el Acta de Chapultepec.

Porque los Estados americanos no han contraído la **obligación** de dar esos "pasos necesarios" (expresión, además, demasiado vaga). Sólo se les **recomienda** (parte final: "Recomendaciones"):

Que **consideren** la conclusión de "un tratado que establezca los procedimientos mediante los cuales se puede hacer frente a estas amenazas o actos de agresión" (luego el Acta de Chapultepec no ha fijado esos procedimientos); que "todos" o "algunos" de los signatarios de ese tratado adopten "alguna" o "algunas" (todo optativo, nada categórico) de las siguientes medidas: ruptura, bloqueo económico, uso de la fuerza, etc.

En una palabra, una vez terminada la guerra actual, la seguridad colectiva en América queda entregada a la concertación de un "tratado", respecto del cual y de cuyas cláusulas los países signatarios del Acta de Chapultepec no han contraído compromiso alguno.

Termina ésta aconsejando "**convenios regionales** que traten las materias relacionadas con el mantenimiento de la seguridad y de la paz internacional". Esto equivale a la confesión implícita de que el pacto colectivo, panamericano, digamos, no es suficiente para garantir la seguridad y la paz. Por otra parte, destruye la seguridad una e indivisible y abre la puerta a esas pequeñas alianzas y hegemonías que tan funestas han sido en el viejo mundo... y tan importantes para garantir la paz. Algo en este sentido ya ha sido observado por el "Manchester Guardian".

Este análisis, que hemos procurado abreviar al máximum, nos evidencia que se ha abierto un abismo entre la "Declaración de Chapultepec", redactada por cuatro países latinoamericanos, y el "Acta de Chapultepec", aprobada finalmente por los 20 países representados en la Conferencia de México.

A raíz de anunciarse esta aprobación, expresó el señor Luis Iturralde, delegado de Bolivia: "Bolivia acepta el Acta de Chapultepec, pero considera que ella no representa, en puridad de verdad, los ideales sustentados por esta Delegación. Bolivia estimaba necesario el sistema de garantías específicas, una sobre integridad territorial, otra sobre independencia política. Estimábamos necesaria la implantación de medidas eficaces para atenuar los efectos de la agresión".

Sólo el representante boliviano dijo esto. Pero creemos que todos lo pensaban para sus adentros.

No hay duda de que en la senda que conduce a la seguridad y a la paz en América el Acta de Chapultepec representa un avance. Mas si consideramos que la Conferencia de México se reunió principalmente para lograr esos fines, y en el momento psicológico más propicio, o sea, a favor del ansia universal de paz y seguridad provocada por la guerra más inhumana de la historia, tenemos que llegar a la conclusión de que este resultado, muy modesto, no era el que teníamos derecho a esperar.

VERAX

CONOCIDO ODONTOLOGO DE EE. UU. DR. VICTOR H. SEARS, ARRIBARA PROXIMAMENTE A ESTA CAPITAL

DICTARA ALGUNOS CURSOS SOBRE PROTESIS

El 21 del presente llegará a esta capital, el ilustre odontólogo procedente de Estados Unidos, doctor Victor H. Sears, quien actualmente realiza una jira por algunos países latinoamericanos y ha accedido a una invitación formulada por la Sociedad Odontológica de venir a Chile a dictarnos algunos cursos sobre prótesis.

Estas demostraciones serán de gran interés por ser el doctor Sears un eminente protesista y una gran personalidad en la odontología mundial. El doctor Sears, además de ser el propulsor de los dientes posteriores modificados y varias otras innovaciones, es autor de más de cien artículos y cuatro libros, varios de los cuales han sido traducidos a varios idiomas. Por sus contribuciones a la odontología ha recibido varios premios, entre los cuales se destaca el premio Morris Cham.

Ha ocupado este eminente odontólogo varios puestos de importancia en Estados Unidos. Ha sido profesor de Prótesis en la Universidad de Nueva York, dos veces presidente del Club Lions (internacional) de la ciudad de Nueva York, vicepresidente de la "American Academy for Plastics Research in Dentistry", presidente de la "Academy of Denture Prosthetics", etc. Es también miembro del Forum Dental de la Academia Pierre Fauchard, de la "Chicago Dental Society", de la "American Dental Association", etc.

En pocos días más todos los dentistas chilenos que así lo deseen tendrán oportunidad de asistir a los cursos que dictará este gran odontólogo y podrán apreciar sus grandes cualidades como demostrador y protesista internacional.

Damos a continuación el programa de los dos cursos:

Curso sobre dentaduras parciales:

Examen.

Impresiones y vaciados.

Proyecto.

Puntos, Retención, Oclusión.

Curso sobre dentaduras completas:

Sesión 1. — Conferencia, "Estética dental" (Pizarrón).

Sesión 2. — Demostración clínica (comenzando con planchas de base).

Registro de arcos faciales y montaje de vaciados en el articulador.

Mordida de galleta con líneas del centro y del labio.

Montaje de vaciado inferior y rebordes paralizándose.

Uso de Trivet para remontar hacia una verdadera relación céntrica.

Traspaso de líneas. Selección de los dientes: porte, forma, colocación.

Sesión 3. — Conferencia, "Mecánica". (Pizarrón).

Sesión 4. — Colocar dientes. Los seis dientes anteriores superiores — sobre mordida — los seis dientes anteriores inferiores.

Los ocho posteriores inferiores (formas especiales).

Los seis posteriores superiores.

Equilibrios laterales y protrusivos. Encerar.

Pruebas en: estética, mecánica, fonética.

Los cursos serán de matrícula limitada. Las inscripciones se reciben en la secretaría de la Sociedad Odontológica, Huérfanos N.o 634, teléfono 32329, de 13 a 20 horas.

CURSOS PROFESIONALES EN C. FEMENINO AMERICA

En el local del Club Femenino América, ubicado en calle Vergara 325, se encuentra abierta la matrícula de los siguientes cursos rápidos que mantiene esta prestigiosa institución: Permanentes todos los estilos, Peinados Artísticos al agua y al fierro, Manicure, etc. Modas corte y confección, Moda infantil y Lencería.

Muñecas irrompibles. Un surtido completo de Muñecas y juguetes seleccionados de primera calidad.

La enseñanza procura título profesional y la institución tiene además un internado para alumnas. Cuenta también con una importante sección de cursos por correspondencia.

AYER LLEGO BARCO CON 16 MILLONES DE LITROS DE BENCINA

Ayer llegó a Valparaíso un barco con 16 millones de litros de bencina. El descarga de esta importante cuota de combustible se inició ayer mismo en Las Salinas.

La llegada de esta bencina normalizará el problema de este combustible.

CONGRESO DE AGRICULTORES EN CONCEPCION

SE REALIZARA A FINES DE MAYO PROXIMO

Activamente está trabajando la Comisión Organizadora del Congreso de Agricultores que se celebrará en la ciudad de Concepción los días 27, 28 y 29 de mayo próximo; en él participarán las provincias de Maule, Ñuble, Concepción, Arauco, Bío Bío, Malleco y Cautín.

La Convocatoria y Reglamento del Congreso está terminada, que ya ha sido entregada a la prensa para su publicación.

A fin de acelerar más los trabajos de la preparación del Congreso, los dirigentes de la Asociación Provincial de Agricultores de Concepción harán una jira por las provincias para ponerse en contacto con las organizaciones Agrícolas y los Agrónomos Provinciales.

El Secretario Provincial de la Asociación de Agricultores de Concepción, señor José Becerra, irá al sur del país.

COLEGIO ESCRUTADOR TERMINARA LA PROXIMA SEMANA EL ESCRUTINIO DEL PRIMER DISTRITO

AYER ENTREGO LOS RESULTADOS DEFINITIVOS CORRESPONDIENTES A LA CUARTA Y QUINTA COMUNAS.—EL PRESIDENTE DE ESTE ORGANISMO DICE QUE ES PREMATURO HABLAR DE ALTERACIONES EN LAS LISTAS DE CANDIDATOS ELEGIDOS

Es probable que a comienzos de la próxima semana el Colegio Escrutador Departamental de por finalizados los escrutinios de las mesas receptoras de sufragios que funcionaron el domingo pasado en la 1.a Comuna del 1.er Distrito de Santiago.

Durante el día de ayer trabajó intensamente este organismo, en el escrutinio de las actas levantadas en la cuarta y quinta comunas, quedando de esta manera terminada la escrutación de las mesas extraordinarias.

En la noche dió comienzo a sus labores sobre la sexta comuna, siendo probable que en el curso de hoy alcance a proclamar los resultados definitivos hasta de la octava.

Mañana no funcionará el Colegio Escrutador.

PRONOSTICOS PREMATUROS

El presidente del Colegio Escrutador Departamental, señor Guillermo Garcés, nos ha pedido publicar que mientras no se conozcan los resultados definitivos de los escrutinios verificados en las diez comunas que forman el 1.er Distrito de Santiago, es prematuro pronosticar el triunfo de cualquier candidato y menos anunciar alteraciones en los resultados enunciados por el Ministerio del Interior.

RESULTADOS DE LA 4.a Y 5.a COMUNAS

Los resultados proclamados ayer por el Colegio Escrutador Departamental con relación a la 4.a y 5.a comunas del 1.er Distrito, son los siguientes:

VOTOS OBTENIDOS POR LOS DIFERENTES CANDIDATOS

LISTA N.o 1	4.a	5.a
Sin preferencia	27	35
José M. Saavedra F.	43	48
Roberto Manosalva E.	22	23
Rafael Silva L.	22	39
Rafael Ríos C.	7	10
Ramón Alzamora R.	0	1
Zorobabel Rodríguez	9	14
Total por la lista	130	170

LISTA N.o 2	4.a	5.a
Sin preferencia	33	78
Artolfo Tapia M.	8	12
Eduardo Frei M.	50	71
José Rodríguez C.	44	113
Luis González O.	98	154
Humberto Castro G.	9	21
Ramón Sepúlveda L.	4	6
Juan B. Rossetti	211	343
Total por la lista	457	798

LISTA N.o 5	4.a	5.a
Sin preferencia	48	60
Pedro Cárdenas N.	178	253
Teodoro Agurto M.	80	72
Esteban Bedoya H.	56	74
Enrique Velasco C.	313	21
Luis Muñoz M.	22	21
José Ibsen C.	0	1
Oscar Fernández G.	1	0
Total por la lista	698	502

LISTA N.o 7	4.a	5.a
Sin preferencia	12	7
Pedro Pulgar G.	2	6
Anselmo Trujillo R.	0	0
Emilio López V.	2	1
Francisco Pozo P.	0	0
Orlando González C.	0	1
Total por la lista	16	15

LISTA N.o 8	4.a	5.a
Sin preferencia	29	40
Enrique Arriagada S.	45	61
Orlando Pavez G.	26	7
Luis Laureda S.	60	33
Carlos Pelegrín C.	6	34
Humberto Godoy C.	8	3
Eduardo Huerta V.	1	3
Alfonso Gartner F.	0	0
Total por la lista	175	181

LISTA N.o 10	4.a	5.a
Sin preferencia	86	124
Angel Faivovich H.	376	76
Andrés Escobar D.	476	241
Isidoro Muñoz A.	82	612
César Godoy U.	115	78
Alejandro Ríos V.	127	175
Manuel Cabezón D.	77	94
Rubén Jara S. María	30	0
Total por la lista	1.369	1.436

LISTA N.o 11	4.a	5.a
Sin preferencia	74	137
Juan A. Coloma	17	17
Paul Aldunate P.	26	91
A. Droguett del F.	18	31
Roberto Barros T.	100	145
Héctor Aravena L.	74	60
Francisco Lobos R.	75	7
Carlos Atienza P.	105	154
J. González von M.	43	77
Germán Domínguez	127	455
Enrique Cañas Flores	98	169
Gmo. González P.	464	36
Total por la lista	1.221	1.379

COMUNAS	4.a	5.a
Total de votos en blanco	32	51
Total de votos nulos	13	22
Total general de la comuna	4.111	4.554

SE CREE ASEGURADO CANDIDATO FALANGISTA SEÑOR JORGE ROGERS

La Secretaría de la Falange ha recibido el siguiente telegrama del candidato a diputado por Chiloé, señor Jorge Rogers Sotomayor:

"Ruego hacer declaración prensa cómputos definitivos Chiloé son nuestra lista 2.987; del Canto 1.481; lista Correa 2.367, dan triunfo falangista por 11 votos. Punto. Error prensa emana no considerar mesas Quellón y Ayacara, cuyas actas llegaron Colegio Escrutador retrasadas, motivo dificultad comunicaciones, debiendo computar las Tribunal Calificador conformidad Ley sin necesidad de reclamación. Punto. Recuento calificar aumentará ventaja acerca 100 votos por error suma actas seccionales inferiores preferencias particulares acusadas. Rogers".

ESTA BUENO YA...

Bajo el retrato de un respetable y desconocido personaje de la derecha, se publica ayer un remitido que tiene por objeto herir las fibras sentimentales del país por no haber éste obtenido la victoria. Se dan argumentos dramáticos y decisivos. Se dice que abandonó a su familia y que hizo esfuerzos inauditos por triunfar ¿Cómo dejarle botado en el camino después de tan abnegado y excepcional sacrificio? ¿Cómo permitir que un hombre decente, en la más docente de las provincias, pueda ceder por unos cuantos votos su sillón y tenga que volver a Santiago en medio de murmuraciones más o menos molestas? ¿No es esto una terrible crueldad, primero de sus amigos que le llevaron a la lucha y después de sus enemigos que le derrotaron, con este respetable señor Morandé?

¿Qué importaría que el señor Gumucio, que ha salido efectivamente, se pierda en aras de tan justificado acto de misericordia?

En realidad, nada importaría.

Pero lo malo es que nosotros, que hemos estado el día de la elección luchando denodadamente por Gumucio y que hemos presenciado el heroico sacrificio de pagar hasta $ 500 por voto de parte de la Derecha, no nos conformamos con borrar así no más la voluntad libre y espontánea de los pocos que se libraron de la tentación. Estamos dispuesto a cerrar los ojos ante el triste caso del señor Morandé y a no compadecernos de él.

Son gajes de la política. El que saca menos votos en una elección aun que haya hecho sacrificios heroicos, desde don Ramón Barros Luco hasta nuestros días, irremisiblemente se pierde.

R. B.

PARTIDO DEMOCRATICO

FRENTE SINDICAL. — El Consejo Directivo Nacional del FSD. ha sido convocado a sesión para mañana, a las 10.30 horas, en Santo Domingo N.o 1277, a fin de tratar la tabla de materias pendientes, ya publicada. Se invita a los elementos del partido, pertenezcan o no a organizaciones sindicales, que deseen participar en los trabajos que iniciará el Frente Sindical.

COMITE CENTRAL DEMOCRATICO PRO REELECCION DEL DIPUTADO DON PEDRO CARDENAS NUÑEZ. — Junto con expresar su gratitud a todos los Centros, comités y miembros del Partido y a todos los comités y ciudadanos independientes que cooperaron en favor de su triunfo, llama a sesión para el próximo lunes a las 21 horas, en Puente 682. Recomienda la asistencia de los miembros de los comités comunales para que informen de la obra cumplida en cada comuna y sus experiencias. Los tenedores de bonos deberán dar cuenta al tesorero, para que ingresen en la cuenta general que éste dará en dicha reunión.

FALANGE NACIONAL

CENTRO QUINTA NORMAL.— Esta tarde, a las 19 horas, se efectuará una reunión general de falangistas del Centro Quinta Normal, en el local de calle Andes 4423. A esta reunión se ha invitado al presidente nacional don Eduardo Frei; al diputado don Manuel Garretón; y a los jefes provinciales. Se adoptarán acuerdos sobre el plan de labor en las comunas del distrito y la organización del partido.

EL DIPUTADO DON CESAR GODOY VA A TRANSMISION MANDO EN GUATEMALA

Se ha dirigido a Guatemala, el diputado don César Godoy Urrutia, invitado especialmente por el Presidente electo de ese país, don Juan J. Arévalo.

El Sr. Godoy Urrutia lleva una importante misión que le ha confiado la Confederación Americana del Magisterio, en cumplimiento de la cual visitará Panamá, Costa Rica, Estados Unidos, Canadá, Cuba, República Dominicana Ecuador y Perú.

LA DIRECTIVA LIBERAL OFRECIO UNA COMIDA A REDACTORES POLITICOS

En la Hostería de Providencia fué servida anoche una comida que ofrecía la Mesa Directiva del Partido Liberal a los redactores políticos de todos los diarios, revistas y agencias noticiosas de Santiago, con motivo del término de la reciente campaña electoral.

Asistieron los señores Francisco Bulnes, presidente; Pedro Opaso Cousiño y Aníbal Matte, vicepresidentes; y Carlos Concha, jefe político del Partido Liberal; y los periodistas señores Manuel Rozas y Fernando Hidalgo, de LA NACION; Rafael Ducos y Carlos Anfruns, de "El Mercurio"; Pedro Oporto, de "El Diario Ilustrado"; Agustín Billa, de "La hora"; Jorge Lobos, de "La Opinión"; Carlos Reyes, de "Noticias de Ultima Hora"; Albino Pezoa y Heraclio Arce, de "El Siglo"; Jaime Silva, de "Noticias Gráficas"; Exequiel Gac, de "El Imparcial"; Arturo Merino, de "El Chileno"; Jenaro Medina, de "Vea"; Luis Hernández Parker, de "Ercilla"; Ramón Cortés, de United Press; Eugenio Grandi, de Ultra; y Raúl Gamonal, de "Ultimas Noticias".

PARTIDO RADICAL

GRUPO RADICAL FUERZAS ORDEN. — Cita a reunión ordinaria, para hoy, a las 16 horas, en el local de costumbre.

Por haber asuntos de suma importancia que resolver, se encarece la asistencia.

GRUPO GUIA Dr. JERONIMO MENDEZ. — Hoy, de 16 a 18 horas, matinée infantil, con entrada gratuita para los niños sin distinción alguna.

GRUPO UNIVERSITARIO RADICAL. — Hoy, a las 22 horas, celebra su primera sesión del presente año el Grupo Universitario Radical con el fin de tratar la siguiente tabla: cuenta de la Directiva; Congreso Universitario del presente año. Local: Casa Radical. Se nos pide citar a esta reunión a todos los universitarios pertenecientes al Grupo.

ASAMBLEA RADICAL 2.a COMUNA. — Sesionó bajo la presidencia de don Guillermo Valenzuela, quien dió cuenta de los resultados de la elección del domingo pasado, iniciándose un corto debate. A petición de diversos asambleístas se acordó un voto de aplauso a la señorita Virginia Márquez y a los señores Enrique Venegas, Patricio Muñoz, Rogelio León, Pedro Sepúlveda y Guillermo Guerra por la activa labor desarrollada.

Por unanimidad la asamblea acordó pedir al CEN. se mantenga las expulsiones acordadas a los ex radicales que se presentaron como candidatos independientes.

Además se acordó citar al Tribunal de Disciplina para que aplique medidas contra un radical que no cumplió las órdenes del partido.

Finalmente, se acordó destinar la próxima sesión a tratar el problema de la vivienda.

LA FALANGE NACIONAL DICE OFICIALMENTE QUE ROGERS GANO EN CHILOE

La secretaría general de la Falange Nacional entregó anoche a la prensa la siguiente información oficial:

"A las 17.30 horas de hoy, se recibió en esta secretaría el siguiente telegrama, enviado desde Castro por el presidente de la Falange de esa ciudad:

"Listo N.o 1: Alianza, 2,992 votos.

"Lista N.o 2: Del Canto, 1,483 votos.

"Triunfo Rogers es indiscutible. Otras informaciones únicamente formar confusiones. Rogers llegará hoy Flecha. Santiago. Saludos. (Fdo.) Benjamín Bórquez".

"En estas condiciones la lista de la Alianza da dos diputados y en consecuencia queda elegido Jorge Rogers".

AVISOS ECONOMICOS

(DE LA PAGINA 2)

VENDEMOS PROPIEDADES CAJA Propietarios Santo Domingo 1249 12 En —46

COMPRAMOS PROPIEDADES CAJA Propietarios Santo Domingo 1249 12 En —46

70.000 ENFERMEDAD, REGALO CASA quinta.— Egaña 964. Los Guindos. 12 Mzo.

VENDO CASAQUINTA TOTALMENTE plantada: 5 dormitorios, 2 galerías, todo servicio; calle pavimentada, góndolas a la puerta. Gran Avenida, paradero 18. León Prado 346. Sin intermediarios. Entrega inmediata. Tratar: Cuevas 730. 12 Mzo

190.000 VENDO CASA CINCO PIEZAS, hall, quinta, servicios, 11 x 40.— Tegualda 1714. Tratar: Santa Isabel 0106. 12 Mzo.

CASA GRANDE 8 PIEZAS, PATIO, PArrón. Libertad 720. Tratar: Martínez de Rozas 2807. 150 mil al contado, sin intermediarios. 12 Mzo.

295.000 CASA EN HUERFANOS 2796, vendo. Teléfono 80210. 12 Mzo.

34.—Propuestas públicas y particulares

¡VENDO OCASION! DORMITORIO $ 1.800. Comedor completo $ 1.700. Roperitos, marquesas, etc. Lira 933. 9 ab.

35.—Radios e instrumentos de música

BARATISIMO, FLAMANTE PIANO alemán — Sazie 1959. 12 Mzo.

A PARTICULAR, VENDO MAGNIFICO piano vertical alemán, E. Richard 3340. Ñuñoa. (Por Washington). 12 Mzo

$ 3.500, REALIZO BUEN PIANO.— Santa Rosa 612. 12 Mzo.

$ 4.000 VENDO PIANO.— ARTURO Prat 1269. 12 Mzo.

¡OCASION! $ 5.000 VENDO PIANO inglés de estudio, perfecto estado. — San Francisco 659, casa 31. 12 Mzo.

RADIOS RCA. Y DISCOS VICTOR. Francisco Figueroa y Cía., Santa Isabel 0391 A. entre Av. Seminario-Condell. Fono 44420. Facilidades pago. 31 marzo.

ACORDEON-PIANO HONER, 24 Bajos, flamante. Lirios 284 8 marzo

37.—Notificación y citaciones

HABIENDOSE EXTRAVIADO LIBRETA N.o 618652 de la Caja Nacional de Ahorros, perteneciente a Mario Ciudad Vásquez, queda nula por haberse dado aviso. 11 Mzo.

38.—Sastrería e indumentarias

SASTRERIA SALAZAR. — CABALLEros, niños; extenso surtido, corte elegante; precios incompetibles. — Avenida Bernardo O'Higgins 2783, esquina Libertad. Atendemos a provincias contra reembolso. 31 marzo.

LA MEJOR OFERTA EN CASIMIRES, trajes, abrigos, abriguitos, trajecitos, pantalones, le brinda "Casa Salazar". Avenida Bernardo O'Higgins 2783 (Alameda esquina Libertad). Visite esta casa: economizará dinero. 31 marzo

CASIMIRES, DESDE $ 45 NACIONAles desde $ 75 importados. Depósito directo de fábrica: "Casa Salazar". Avenida Bernardo O'Higgins 2783, esquina Libertad. Precios excepcionales durante este mes. Atendemos provincias contra reembolso. 31 marzo.

SASTRERIA LA ELEGANCIA. TERNOS con grandes facilidades pago. Entrega inmediata. — San Pablo 2525. 31 marzo.

TERNOS Y TRAJES SASTRE, MEDIda, confecciones para caballeros, niños. Anexo sección catres, colchones, sommieres, marquesas, etc. Grandes facilidades pago, entrega inmediata. — Sastrería "El Crédito Nuevo". San Pablo 2675 31 marzo.

GUENDELMAN, SASTRES. — HECHUras finas. Crédito. San Diego 852. Edificio Teatro Caupolicán. 28 mars

GUENDELMAN, SASTRES — HECHUras finas Crédito San Diego 852 Edificio. Teatro Caupolicán 28 Feb

OCASION CHAQUETAS Y PANTALOnes. Gran surtido de colores y precios muy rebajados. Sastrería "Rolfe" — San Diego 107 Créditos 16 Mzo.

40.—Judiciales

PRIMER JUZGADO CIVIL, CONCEDIO posesión efectiva bienes Abraham Castro Rojas, sus hijos: Berta, Benigna, Lidia Humberta, Hortensia, María, Nicanor, Manuel, Roberto y Carmen Castro Quiroga, sin perjuicio derechos cónyuge sobreviviente. Procedimiento: Arts. 40—44, Ley 5,427.— Secretario. 10 Mzo.

CUARTO JUZGADO CIVIL, CONCEdió posesión efectiva herencia intestada de Luis Bergez Astete, a sus hijos legítimos: Luis Daniel y Huguett Lucrecia Bergez Ovalle; sin perjuicio derechos cónyuges sobrevivientes Emma Ovalle Moreno. Tramítase conforme arts. 40 y siguientes Ley 5,427. 10 marzo

POSESION EFECTIVA. PRIMER JUZgado Civil Mayor Cuantía, concedió posesión efectiva herencia intestada Manuel Callejas González, sus hijos Manuel, José Daniel, Leonor y María Adela Callejas Ahumada, por auto fecha 3 marzo en curso. — El Secretario. 10 marzo

QUIEBRA RAFAEL ALBAGLY GENI.— Por resolución de 26 de diciembre de 1944, del Primer Juzgado Civil de Mayor cuantía de Santiago, fué declarado en quiebra don Rafael Albagly Geni, comerciante domiciliado en calle San Diego N.o 1207 de esta ciudad. Las personas que tengan bienes o papeles pertenecientes al fallido, deben entregarlos, dentro de tercero día, al Síndico de Santiago, bajo pena de ser tenidos por encubridores o cómplices de la quiebra. Adviértese al público que no debe hacer pagos ni entregas de mercaderías al fallido so pena de nulidad de los mismos. Los acreedores residentes en Chile, deben verificar sus créditos y preferencias dentro de treinta días, bajo apercibimiento legal. Las notificaciones por avisos se harán en "La Nación". — El secretario. 13 marzo

QUIEBRA SOCIEDAD DE IMPORTAción y exportación Ltda. — Quinto Juzgado Civil. Por resolución de 6 de marzo de 1945, túvose por ampliada nómina de créditos reconocidos en esta quiebra con el de don Maximiano Errázuriz Valdés, por $ 101.106.87 y de don Juan Aguirre, por $ 161.618.40 (valistas). — El secretario. 10 marzo

QUIEBRA HARRY STEIN ORENSTEIN. —Por resolución de 13 de enero de 1945, del Quinto Juzgado Civil de Mayor Cuantía de Santiago, fué declarado en quiebra a don Harry Stein Orenstein, comerciante, domiciliado en calle San Francisco N.o 602, de esta ciudad. Las personas que tengan bienes o papeles pertenecientes al fallido, deben entregarlos, dentro de tercero día, al Síndico de Santiago, bajo pena de ser tenidos por encubridores o cómplices de la quiebra. Adviértese al público que no debe hacer pagos ni entregas de mercaderías al fallido, so pena de nulidad de los mismos. Los acreedores residentes en Chile deben verificar sus créditos y preferencias dentro de treinta días, bajo apercibimiento legal. Las notificaciones por avisos se harán en "La Nación". — El Secretario. 13 marzo

PRIMER JUZGADO CIVIL, CONCEDIO posesión efectiva bienes Santiago Alegría Toro, sus hijos: Julio, Santiago y Raúl Alegría Alfaro, sin perjuicio derechos cónyuge sobreviviente. Procedimiento: Arts. 40—44, Ley 5,427.— Secretario. 10 Mzo.

PRIMER JUZGADO CIVIL, CONCEDIO posesión efectiva, bienes Alfredo Molinos Aliaga, sus hijos: Alfredo, Carlos y Natalia Molinos Pizarro, sin perjuicio derechos cónyuge sobreviviente Procedimiento Arts. 40—44, Ley 5,427. Secretario 10 Mzo.

REMATE: ANTE QUINTO JUZGADO Civil ésta, rematarase el 29 del presente, a las 10 horas, propiedad calle Libertad N.o 558. Mínimum: $ 73.934. Bases y antecedentes: Juicio Bouquet con Manterola.— El secretario. 10 Mzo.

SEGUNDO JUZGADO CIVIL SANTIAgo, concedió posesión efectiva herencia intestada de Rosario del Tránsito Rojas Olivares a Georgina Varela Román.— Secretario. 12 Mzo.

QUIEBRA HARRY STEIN ORENStein.— Quinto Juzgado Civil.— Por resolución de 8 de marzo de 1945, túvose por agregado inventario bienes de esta quiebra. — El Secretario. 13 mzo.

QUIEBRA HANS MODROW HENZE. Primer Juzgado Civil.— Por resolución de 6 de marzo de 1945, túvose por ampliada nómina de créditos reconocidos en esta quiebra con el de don Félix Hidalgo Díaz por $ 40.000 (valista).— El Secretario. 13 mzo.

ANTE EL PRIMER JUZGADO CIVIL de Mayor Cuantía de Santiago, presentóse el abogado don Jorge Prieto Castro por la I. Municipalidad de Los Vilos, Corporación de Derecho Público, domiciliada en Santo Domingo N.o 789, en juicio N.o 9699, seguido en contra de don Alejandro del Pozo N., deduce demanda contra don Alejandro del Pozo Núñez, ingeniero mecánico, domiciliado Avenida Larraín 6608, fin definitiva declarar: 1.o) Que se resuelva contrato compraventa, 14 diciembre 1943, ante Notario Illapel, don Humberto Pizarro, celebrado entre I. Municipalidad de Los Vilos y don Alejandro del Pozo Núñez; 2.o) Que demandado está obligado pagar Municipalidad a título indemnización perjuicios $ 40.000, o lo que SS. fije, dentro 3.o día; 3.o) Subsidio se rescinde contrato por vicios redhibitorios cosas vendidas que señor Del Pozo, pagará como indemnización perjuicios misma cantidad indicada segunda petición, o la que SS., determine dentro mismo plazo; 4.o) Subsidio tercera petición debe rebajarse a $ 1.000 el precio cosas vendidas, demandado deberá restituir los $ 39.000 que exceden esa suma, que ya recibió y pagar cantidad pedida como indemnización en los números anteriores, mismas condiciones; 5.o) Subsidiariamente todas peticiones anteriores declararse nulidad contrato que se refiere número uno y restitución de suma $ 40.000 que percibió señor Del Pozo, según consta escritura 14 diciembre 1943, más intereses legales esa fecha hasta restitución; 6.o) Que se condene demandado costas juicio.— Juzgado proveyó, Santiago, veintiuno de agosto de mil noveciento cuarenta y cuatro, Por interpuesta la demanda, traslado y ténganse por acompañados, con citación, los documentos. Cuantía $ 40.000. Papel de $ 4. Número 96996 — O. Acevedo V.— Campos, sec. sub.— Posteriormente demandante, pidió notificación demandado por avisos extractados conformidad artículo 54, Código Procedimiento Civil, por dificultad determinar su residencia. Juzgado proveyó: Santiago, cinco de enero de mil novecientos cuarenta y cinco. Con el mérito de las actuaciones precedentes, como se pide, debiendo hacerse la notificación por tres avisos en LA NACION y "La Hora", sin perjuicio del ordenado por la Ley, en el "Diario Oficial".— O. Acevedo V.— Puelma.— En consecuencia notifico todo lo anterior a don Alejandro del Pozo Núñez.— Puelma, secretario. 12 Mzo.

QUIEBRA SOCIEDAD DE IMPORTAción y Exportación Ltda. Quinto Juzgado Civil.— Por resolución de 6 de enero de 1945, túvose por ampliada nómina de créditos reconocidos en esta quiebra con la preferencia del crédito del Banco Italiano por $ 1.011.385.01. El Secretario. 13 mzo.

COMUNIDAD CANAL NOVILLO MUERto.— Notificación. — En el Cuarto Juzgado Civil tuvo lugar comparendo el 7 de marzo, tomándose los siguientes acuerdos: Primero: constituirse en Asociación de Canalistas; Segundo, aprobar los Estatutos; tercero, designar directores provisorios a los señores Florencio Correa, Carlos Pimstein, Eugenio Guzmán, Ricardo Benavente y Fernando Munita; cuarto, cobrar cuota de veinte pesos por acción; quinto, designar al abogado Guillermo Ríos Mackenna, reduzca estatutos a escritura pública y pida aprobación suprema, y sexto, estatutos fueron aprobados mayoría de comuneros que representan más del 80 o|o de los derechos de agua.— El Secretario. 23 mzo.

COMUNIDAD CANAL LA CANOA.— Notificación.— En el Cuarto Juzgado Civil, tuvo lugar comparendo el 7 de marzo, tomándose los siguientes acuerdos: Primero, constituirse en Asociación de Canalistas; segundo, aprobar los Estatutos; tercero, designar Directores provisorios a los señores Nibaldo Correa, Jorge Borgoño, Enrique Ballacey, Kurt Zellers y Jorge Vives; cuarto, acordar una cuota de diez pesos por acción; quinto, facultar al abogado Guillermo Ríos Mackenna para reducir escritura pública los Estatutos y pedir aprobación suprema, y sexto, Estatutos fueron aprobados mayoría de comuneros que representan más del 90 o|o de los derechos de agua.— El Secretario 23 mzo.

TERCER JUZGADO CIVIL MAYOR Cuantía de ésta por resolución del 6 de enero último, concedió posesión efectiva herencia de Arturo Cuitiño del Canto a herederas testamentaria Raquel del Canto Cuitiño de Michelson. 13 mzo.

REMATE JUDICIAL.— El VEINTIUNO de abril próximo, a las diez horas, se llevará a efecto ante el Sr. Juez del Quinto Juzgado Civil de Mayor Cuantía de Santiago, el remate del fundo Raque, del departamento de Arauco.— Mínimo: $ 1.385 000.00.— Bases y antecedentes en secretaría: Juicio Banco Español-Chile con Del Río Merino y Compañía.— El Secretario 13 mzo.

VALPARAISO

Blanco 1161 — Teléfono 4427

SENTIDO HOMENAJE RINDIO AYER VALPARAISO A LAS VICTIMAS DEL NAUFRAGIO DEL "HUEMUL"

LUEGO DE SOLEMNES HONRAS OFICIADAS EN EL ESPIRITU SANTO FUERON SEPULTADOS LOS RESTOS DE CUATRO TRIPULANTES DE ESA NAVE

Fotos tomadas ayer durante los funerales de las víctimas del naufragio del 'Huemul"

Los funerales de cuatro de las víctimas del naufragio del vapor nacional "Huemul", dieron lugar ayer en este puerto a una imponente y sentida ceremonia, a la que se asoció toda la ciudadanía, que, desde el primer momento, solidarizó con los deudos de aquellos que cayeron cuando cumplían con su deber en la nave de la Cía. Sud Americana.

SOLEMNES HONRAS

A las 10 horas se oficiaron en la Iglesia del Espíritu Santo, solemnes honras fúnebres a la memoria de las víctimas del "Huemul", ceremonia que congregó al Intendente de Valparaíso, señor Hamel, Alcalde, don Rolando Rivas, altos jefes de las instituciones armadas, representantes de las empresas navieras, oficiales y tripulantes de la Marina Mercante Nacional, etc., etc.

La oración fúnebre estuvo a cargo del Rvdo. Padre García, de la Congregación de los Dominicos, quien vertió expresiones de consuelo para los deudos de las víctimas de esa dolorosa tragedia y emitió con ceptos vibrantes para exbeltar el espíritu de sacrificio de nuestros hombres de mar.

HACIA PLAYA ANCHA

Alrededor de las 11 horas, el cortejo se puso en marcha en dirección hacia el Cementerio N.o 3 de Playa Ancha. Las carrozas que conducían los restos del mayordomo Angel Villarroel Jara y de sus compañeros José Vergara Parra, Renato Zamora y Ambrosio Alarcón, fueron escoltadas por una larga columna, que ocupó varias cuadras, poniendo una nota de dolor que revivió en toda su intensidad el drama ocurrido en la zona austral el 17 de febrero pasado.

En el camposanto los representantes del Sindicato de Tripulantes, de los oficiales y radiotelegrafistas, etc., pronunciaron sentidos discursos para despedir los restos de las víctimas del "Huemul".

REUNION DE INTERES HUBO EN MUNICIPIO VIÑAMARINO, AYER

Dos importantes reuniones se celebraron ayer en la I. Municipalidad de Viña del Mar.

A las 19 horas, el Alcalde doctor don Eduardo Grove y los regidores, señores Enrique Almazabal, Juan Hohn, Pedro Pizarro, Eugenio Middleton y Angel Ramírez celebraron un extenso comité en que se ocuparon de asuntos relacionados con el funcionamiento del Casino Municipal y las consecuencias del nuevo impuesto fiscal de $ 35; de las propuestas para la concesión del Hotel de Turismo del balneario de Caleta Abarca, etc.

SESION MUNICIPAL

A las 22 horas la I. Municipalidad se reunió en sesión extraordinaria para abordar una extensa tabla.

En esa reunión se despacharon asuntos de singular trascendencia para la ciudad balneario, y con ella el Alcalde doctor don Eduardo Grove, dió comienzo a un plan que habrá de destacarse por sus proyecciones.

ESPECTACULOS PARA HOY

VALPARAISO.— Matinée, vermouth y noche: Casablanca.
COLON.— Matinée, vermouth y noche: La vida privada de Enrique Octavo.
REAL.— Matinée, vermouth y noche: Amarga verdad.
VELARDE.— Matinée, vermouth y noche: Pacto de Sangre.
IMPERIO.— Matinée, vermouth y noche: Ojos en la noche y Dr. en amores.
VICTORIA.— Matinée, vermouth y noche: Cía. de comedias Leguía Córdoba.
CONDELL (Continuado).— El hombre que no murió y Sargento Inmortal.
RIVOLI (continuado).— Puñal asesino y Pacto con la muerte.
REX (Viña).— Matinée, vermouth y noche: Miguel Strogoff.
RIALTO (Viña).— Matinée, vermouth y noche: Fantasma en la noche y Tirano en la Isla.
OLIMPO (Viña).— Matinée, vermouth y noche: Por quién doblan las campanas.
MUNICIPAL (Viña).— Matinée, vermouth y noche: Me despierto gritando.

MOVIMIENTO DE VAPORES

PROXIMAS LLEGADAS:

MILLABU: de Arica.
LIRQUEN: de Coquimbo.
ANDALIEN: de EE. UU.
NAQUILAN: de Iquique.
AVILES: de Buenos Aires.
FRESIA: de Guayaquil.
MAGALLANES: de Buenos Aires
PENCO: de Buenos Aires.
MAULLIN: de Iquique.
LONTUE: de Iquique

PROXIMAS SALIDAS:

JUNIN: para Iquique.
ALONDRA: para Arica.
ARICA: para Buenos Aires.
PILAR: para Antofagasta.
TENO: para Guayaquil.
ANTOFAGASTA: para Bahía de Concepción.
VIÑA DEL MAR: para Punta Arenas.

LA 9.a RUEDA DEL CAMPEONATO DE BOX DE LOS BARRIOS

Esta noche se efectúa la novena rueda del Campeonato de los Barrios con un excelente programa de ocho combates en que participan aficionados novicios en representación de los diversos sectores de la ciudad.

Para esta noche ha sido incluído en el programa tres combates entre aficionados ganadores, clasificados ya como los octavos finales en sus respectivas categorías.

Para los combates de semi fondo y de fondo han sido donados dos valiosos premios, lo que permitirá presenciar peleas de excepcional vigor, que tanto gustan a los fanáticos a este deporte. Se espera, pues, un lleno absoluto del amplio local del Portón Aduana.

DEL INTERIOR

LOS OBREROS SALITREROS SE HAN DESENTENDIDO DEL LLAMADO DEL MIN. DEL TRABAJO PARA EVITAR HUELGA

HASTA EL MOMENTO NO HA HABIDO INCIDENCIAS, Y LA INICIACION DEL MOVIMIENTO ENCUENTRA A LOS OBREROS RECIEN PAGADOS.— OBREROS MARITIMOS DE IQUIQUE TAMBIEN ACORDARON LA HUELGA.— SE ESPERA UN AVENIMIENTO ENTRE LAS PARTES

IQUIQUE, 9.— La huelga de los obreros de las Oficinas salitreras Victoria, Mapocho, Santiago y Humberstone ha seguido su curso y las directivas sindicales se han desentendido del llamado hecho por el Ministro del Trabajo y que fué publicado ampliamente tanto en los diarios de Santiago como también de esta ciudad.

No ha ocurrido ninguna incidencia y la iniciación de la huelga ha encontrado a los obreros recien pagados habiendo recibido en Victoria, como término medio más de quinientos pesos y más de trescientos en Humberstone y en Mapocho, además del suple que recibieron el mismo día de iniciar la huelga.

Al transcribirse la comunicación telegráfica del Ministro del Trabajo el Intendente Brenner les agrega: "Quiero dejar constancia del pesar que le ha causado al infrascrito el hecho de que antecedentes que resultaron infundados y que fueron desvirtuados oportunamente por mi parte ante el personero acreditado para rectificar el acta suscrita en la Intendencia, don José Tristán Barrera, sirvieron de base para desestimar la proposición de prórroga formulada a nombre del Gobierno y que habría evitado los perjuicios económicos que sufren los obreros y sus familias, la industria y el país".

Esta tarde, cerca de las 18 horas, una vez terminada la tramitación legal del conflicto después del rechazo de un pliego de peticiones, los obreros iniciaron la votación de la huelga la cual será aprobada, seguramente, por un amplio margen y que será iniciada el domingo a la media noche.— Víctor Méndez, corresponsal).

EN HUELGA OBREROS MARITIMOS

IQUIQUE, 9.— Terminó la votación de la huelga de los obreros marítimos participando en la votación 137 sindicalizados de los cuales 135 se pronunciaron en favor de la huelga y 2 en contra.

El plazo fatal para declarar la huelga vence el miércoles próximo a las 17 horas.

Por la combinación del Longitudinal partió esta noche a Santiago a fin de entrevistarse con el Ministro del Trabajo, una delegación de obreros marítimos compuesta por Atilio Castillo, José Rivera y Enrique Avendaño. Se espera que se produzca un avenimiento entre las partes antes de la iniciación de la huelga, pues así lo manifestaron los componentes del Comité de huelga, designado por los propios marítimos.— (El corresponsal).

O'HIGGINS

EN EL CALABOZO DEJO DE EXISTIR CIUDADANO DETENIDO EN COLTAUCO

COLTAUCO, 8. — El lunes recién pasado una pareja de carabineros de esta localidad detuvo en su domicilio, y sin orden competente, al ciudadano José Rojas, persona que fué llevada hasta el cuartel de esta repartición y encerrado en un calabozo, sitio donde falleció. Este hecho a causado sorpresa entre el vecindario y se espera que la Jefatura de esta unidad efectúe una investigación para establecer responsabilidades. — (El Corresponsal).

CANDIDATO LIBERAL A REGIDOR POR LA COMUNA PROVIDENCIA

Hemos sido informados que el Partido Liberal presentará como candidato a regidor liberal por la comuna de Providencia, al señor Osvaldo de Castro.

Esta elección deberá verificarse con motivo de la vacante dejada por el regidor señor Rafael Vives Vives, que acaba de ser elegido diputado por el Tercer Distrito.

JUV. INDEPENDIENTE DE CHILE FESTEJO A D. MANUEL CABEZON

La Juventud Independiente de Chile del Sector Estación, en número de seiscientos jóvenes reunidos en torno de su local social ubicado en San Alfonso 143, después de una reunión solemne seguida de un ágape, acordaron su integral apoyo a este parlamentario que ha prestado su apoyo desinteresado a este movimiento juvenil. Después de dar a conocer notas de diversos sectores de la Juventud que cuenta en la actualidad con un número superior de cinco mil jóvenes a lo largo del país, visitaron en las primeras horas de la madrugada de hoy, la redacción de este diario, para hacer presente que cada día se afianza más el movimiento de la Juventud Independiente. Nos expresaron sus dirigentes que en la próxima semana solicitarán una audiencia a S. E. el Presidente de la República, para darle a conocer las finalidades del gran movimiento juvenil que ha niniciado.

El Directorio Nacional de la Juventud Independiente está presidido por don Manuel Arocha Veloso; como Secretario General don Arturo Espinola Verdejo y como tesorero General don Carlos Benítez Cruz.

PARTIDO DEMOCRATICO

CENTRO "LA VANGUARDIA". — Habiendo asuntos urgentes que tratar, cítase a sesión hoy a las 20.30 horas, en Eyzaguirre 1137.

BIO-BIO

OBRAS DE AGUA POTABLE AUN NO SE INICIAN EN COMUNA SANTA BARBARA

SANTA BARBARA, 8. — Pese al hecho de que en esta localidad las propuestas para iniciar las obras de agua potable han sido aceptadas y entregada su ejecución a una firma comercial, a estos trabajos todavía no se les da comienzo, con lo cual a la numerosa población de esta comuna, se le ha perjudicado. Urge por lo tanto que las autoridades, como los más caracterizados vecinos y los integrantes de las diversas corrientes políticas, se preocupen de este asunto a fin de que cuanto antes sea realidad este sentido anhelo del vecindario. — (GOMEZ, corresponsal).

SANTIAGO

CONSTRUCCION DE GRUPO ESCOLAR Y ESTADIO FUE INICIADA EN EL MONTE

EL MONTE, 8. — En esta localidad se dió comienzo a la construcción del grupo escolar y del estadio, recibiendo por esta causa cordiales felicitaciones del pueblo los parlamentarios señores Briones y Girón, impulsadores de esta obra. — (MELO, corresponsal).

CDTE. VERGARA RODRIGUEZ HACE ENTREGA DEL RGTO. "CHORRILLOS"

NUEVO COMANDANTE DE ESTA UNIDAD ES EL TENIENTE CORONEL SR. ALEJANDRO HERRERA.— ACTUA COMO INTERVENTOR EL CORONEL NAVARRO AMPUERO.— EL COMANDANTE VERGARA RODRIGUEZ Y SU SRA. SON OBJETO DE CORDIALES MANIFESTACIONES DE DESPEDIDA

TALCA, 9.— El Teniente Coronel, señor Luis Vergara Rodríguez, después de comandar con singular éxito por más de dos años consecutivos el Regimiento de Artillería "Chorrillos" de guarnición en esta ciudad, ha dado comienzo a la entrega de esta unidad militar a su nuevo Comandante, el Teniente Coronel, señor Alejandro Herrera Ramírez, quien desde ayer se encuentra entre nosotros con el fin de hacerse cargo de sus nuevas funciones.

En la revista de Regimiento y entrega de dependencias, que se realizará durante estos días, actuará como interventor el Coronel señor Hugo Navarro Ampuero, perteneciente a la Tercera División del Ejército.

El Comandante Vergara Rodríguez, que como ya manifestamos, tuvo en esta guarnición un desempeño destacadísimo que difícilmente podrá ser superado, por disposición de la Superioridad Militar, ha sido designado para desempeñar en Santiago otro alto cargo dentro de las filas del Ejército.

El alejamiento de nuestra ciudad del Comandante Vergara Rodríguez, como el de su esposa, la señora Magdalena Lira de Vergara, en todos los círculos de la localidad ha sido hondamente lamentado, y como un reconocimiento a la labor por ambos desplegada, diversas instituciones y sus relaciones sociales les ofrecerán diferentes manifestaciones de afecto y de despedida, que demostrarán el aprecio que los esposos Vergara-Lira supieron granjearse.— (El Corresponsal).

Señorita Elena Erica Ramírez Laborde-Péré, cuyo matrimonio con el señor Claudio Núñez Moraú se efectuará hoy en la Iglesia del Colegio del Patrocinio de San José, a las 17 horas.— Servirán de padrinos de la novia en la ceremonia religiosa el señor Ruperto Ramírez B. y señora Berta L. P. de Ramírez, y del novio, el señor Renato Núñez M. y señora Artemia Núñez M.— Testigos de la novia en la ceremonia religiosa los señores Jorge Christensen Sch., Ramón Arancibia P. e Ignacio del Solar A., y del novio, los señores Francisco Salgado H., Enrique Verdugo B. y Renato Salgado N.— Testigos de la novia en el civil, los señores Oscar de Luca M. y Carlos Tagle V. y del novio, Mr. Ray Milroy y Mario Lara

NACIMIENTOS.—
En Osorno, han nacido dos hijos del señor Francisco Herrera y de la señora Esmeralda González de Herrera.

VENDO
COMEDOR - DORMITORIO
fino y lámpara cocina, por ausentarme del país.
VERLO DE 1 A 4 P. M.
Roberto Espinoza 891
DEPTO. 45

MUEBLES
DORMITORIOS,
COMEDORES,
HALL.
Modernos, de estilo,
Amplias facilidades.
MONEDA 952

BAUTIZOS.—
Ha sido bautizado Alfredo Vicuña Correa, hijo del señor Alfredo Vicuña Larraín y de la señora Amelia Correa de Vicuña.

—Ha sido bautizada, María Ester Larraín de Ferari, hija del señor Carlos Larraín Hurtado y de la señora María Ferari de Larraín.

Fueron padrinos el señor Carlos de Ferari Valdés y señora Ester Jullian de Ferari.

En el Carrera.---

Hoy Sábado a las 17.30 horas, se efectuará en el Hotel Carrera un té que ofrece un grupo de sus relaciones en honor de la señorita Chela Esper Musa, con motivo de su próximo matrimonio.

—El miércoles 14 de los corrientes a las 17 horas, se llevará a efecto en el Hotel Carrera un té, que ofrece un grupo de sus relaciones en honor de la señorita Eliana Román Cristi, para despedirla de su vida de soltera.

—El miércoles 14 del presente a las 17 horas, se efectuará en el Hotel Carrera un té, que ofrece un grupo de sus amigas en honor de la señorita Victoria Meneses Lorca, con motivo de su próximo matrimonio.

Las adhesiones para estas manifestaciones se reciben en la Caja Central del Hotel.

LICEO "ANDRES BELLO"
CATEDRAL 1900 - FONO 60320

Funcionará este año en su extenso local propio, con capacidad para 500 alumnos. Grandes patios, árboles. Gimnasio.

Cursos de Humanidades, Preparatorias y Kindergarten, a cargo de un seleccionado personal docente.

EXAMENES ANTE COMISIONES FISCALES

INGLES OBLIGATORIO DESDE KINDERGARTEN

INTERNADO-EXTERNADO-MEDIO PUPILAJE

LAS CLASES SE INICIAN EL 15 DE MARZO
MATRICULA ABIERTA: 9 a 12.30 y 15 a 18.30 horas
SOLICITE PROSPECTOS

PROGRAMA DE RADIO DE ONDA CORTA EN CASTELLANO DESDE LOS EE. UU.

WLWS-1	(6.37 Megs.	47.10 metros	6.45 a 8.30 horas
	(15.200 Megs.	19.74 metros	8.45 a 10.15 "
	(15.200 Megs.	19.74 metros	18.00 a 20.15 "
	(78.32 Megs.	38.30 metros	6.45 a 8.30 "
WLWS-2	(18.180 Megs.	16.50 metros	8.45 a 10.15 "
	(18.180 Megs.	16.50 metros	11.45 a 15.30 "
	(11.710 Megs.	25.62 metros	18.00 a 20.15 "
	(11.710 Megs.	25.62 metros	20.30 a 22.15 "
	(15.250 Megs.	19.67 metros	18.00 a 20.15 "
WLWK-	(60.80 Megs.	49.34 metros	20.30 a 2.00 "
WNBI-	(96.70 Megs.	31.02 metros	6.45 a 8.45 "
	(17.800 Megs.	16.85 metros	18.00 a 18.45 "
WLWO-	(95.90 Megs.	31.20 metros	19.00 a 2.00 "
WCRC-	(11.830 Megs.	25.36 metros	18.00 a 24.00 "

SABADO

6.45	Música de Baile.
7.00	NOTICIAS.
7.15	Hora del Niño.
7.30	Revista de Broadway.
8.00	NOTICIAS.
8.15	Hora del Vals.
8.30	Clásicos Bailables.
8.45	Alejandro Sux, habla.
9.00	NOTICIAS.
9.15	Fantasía Musical.
9.30	Artie Shaw y su Orquesta.
10.00	NOTICIAS.
10.15	Fin de la Transmisión.
11.45	Terry Allen.
12.00	NOTICIAS.
12.15	Los Panchos.
12.30	Hollywood por Dentro.
13.00	NOTICIAS.
13.15	Los Cuatro Clubmen.
13.30	Hacia un Mundo Mejor.
14.00	NOTICIAS.
14.15	Siesta Musical.
14.30	Néstor Chayres y Orquesta Panamericana.
16.00	NOTICIAS.
16.15	Conciertos de Teclado.
16.30	Fin de la transmisión.
17.30	Noticias y Comentarios desde Washington.
17.55	Resumen de Programas.
18.00	NOTICIAS.
18.05	Comentarios de Actualidad.
18.15	Roy Shield y su Orquesta.
18.30	Hollywood visita las Américas.
18.45	Clásicos Bailables.
19.00	NOTICIAS.
19.15	Espíritu Deportivo — Luis Alcivar.
19.30	Néstor Chayres y la Orquesta Panamericana.
20.00	NOTICIAS.
20.15	NBC. Presenta.
20.45	Encuentro en Nueva York
21.00	NOTICIAS.
21.10	Comentaristas norteamericanos.
21.15	El Hit Parade.
21.45	Mujeres de los Estados Unidos.
22.00	NOTICIAS
22.15	Canciones Estilizadas.
22.30	Concierto Sinfónico — H. Barlow.
23.00	NOTICIAS.
23.15	La Orquesta Panamericana.
23.30	Música de Baile
24.00	NOTICIAS.

ANOCHE LLEGO DON CARLOS DE SANTIAGO.—
Por la combinación transandina llegó anoche a esta capital el ex Ministro del Uruguay en Chile, don Carlos de Santiago, acompañado de su hija señorita Graziella de Santiago Duval, quienes pasarán una temporada entre nosotros.

EN LA DIPLOMACIA.—
En la Clínica Santa María ha nacido un hijo del Consejero de la Embajada Argentina don Rufino Laspiur y de la señora Cora Lía Nölting de Laspiur.

La señora María Luisa de Villalobos.-

Tras las alternativas de una grave y cruel dolencia, que puso a prueba la entereza de su carácter y sus profundas convicciones cristianas, ha fallecido ayer, la señora María Luisa Vergara de Villalobos, miembro de antiguas y respetables familias.

Dama de excepcionales condiciones de bondad, dotada de un corazón generoso, abierto siempre para acudir en ayuda de los que sufren, su fallecimiento constituye un hondo dolor y una pérdida irreparable para los suyos.

La vida le deparó grandes alternativas, y tanto en el sufrimiento como en las alegrías conservó la bondad y la comprensión de las almas bien puestas.

Era la madre de don Ricardo Villalobos Vergara y de la señora Adriana Villalobos de Hormann.

Misa por los náufragos de la "Lautaro" y "Huemul"

El próximo domingo 11, a las 11.30, se oficiará una misa en la Basílica de la Merced por el eterno descanso de las almas de los marinos chilenos que perecieron en los naufragios del buque escuela de la Marina chilena "Lautaro" y de la nave mercante "Huemul", hundido el 22 del mes pasado.

El P. Rector de la Basílica hace llegar a las familias que ha enlutado este duelo, el sentido dolor; y pide a todos los fieles que asisten a este templo, acudan a ofrecer el Divino Sacrificio unidos a los deudos y amigos.

Esta misa será radiada por "Cooperativa Vitalicia" CB. 76, para que de todos los hogares cristianos del país salga una plegaria fervorosa por los caídos.

Al final de la misa el Excmo. señor Obispo de Podalia, Mns. Ramón Harrison, cantará el responso solemne. La música estará a cargo de los señores E. Martínez y A. Aracena Infanta.

Señorita Julia Aninat Araya, cuyo matrimonio con el teniente de la Armada señor Oscar Buzeta Muñoz será bendecido hoy a las 16.30 horas en la Iglesia de San Pedro, Mac Iver 668.— Servirán de testigos de la novia en el matrimonio religioso los señores Armando Aninat, Armando Araya, Jorge Aninat, Nicolás Lassuibat, Víctor Grossi, Carlos Aninat y Julio Lagos Glaister; y del novio, los señores Carlos Aranís G., Mario Buzeta M., tenientes Carlos Chubretovic A., Juan Naylor W., Guillermo Agüero B., Luis Corti T. y Enrique Buzeta M.; y del matrimonio civil, por la novia, los señores Aristides Aninat, Augusto Aninat, Pedro Quingles, Manuel Jara, Jorge Araya M., Loreto Araya y Arturo Aninat A.; y por el novio, los señores José Muñoz Lois, Luis Buzeta M., Jorge Buzeta M., tenientes Daniel Arellano M., Carlos Aguayo A y Felipe Bodelón V.

LA SRA. EMMA DE LAIRE DE VALLEJOS.—

Hondo sentimiento de pesar ha causado el fallecimiento de la señora Emma de Laire vda. de Vallejos ocurrido recientemente en el pueblo de Combarbalá.

La extinta fallece de un ataque cardíaco a la edad de 73 años. Pertenecía a una distinguida familia de la sociedad de Rapel y tenía vínculos familiares en Combarbalá y en esta capital.

La señora Emma de Laire le adornaban virtudes especiales que le hicieron acreedora de la estimación y afecto de cuantos la rodearon. Su carácter afable y bondadoso le dió un sello de personalidad definida que le hizo fácil la ruta apacible de sus últimos años. Formó sus hijos en los principios de alta moral y virtudes ciudadanas. Uno de ellos, don David Vallejos de Laire es un connotado dirigente radical, ex Alcalde de Combarbalá y actual corresponsal de nuestro rotativo.

DE MONTEVIDEO.—
De Montevideo por vía Bariloche después de visitar la región de los lagos, se encuentran en Santiago, donde pasarán una temporada, el arquitecto señor Héctor Barére y señora Carmen Pacheco de Barére.

IN MEMORIAM.—
Mañana se cumple el 6.o aniversario del fallecimiento de la señora Marta Faúndez de García. Con este motivo se oficiará una misa por el eterno descanso de su alma, a las 8 horas, en el Capilla de Mercedes, Gran Avenida esquina Lo Vial.

Viajeros y veraneantes.-

A las Termas de Catillo se ha dirigido don Carlos Vega Macher, acompañado de sus hermanas, señora Flor Vega de Erbs y señorita Luisa Vega Macher.

—De Viña del Mar la señora Sara Acuña de Valdes.

—Ha regresado de Puerto Montt, la señora Blanca de la Fuente de Schneider.

—Al mismo punto don Alejandro Murhead y señora Lola Vila de Murhead, don Francisco Ochagavía Hurtado y señora Rosario Subercaseaux de Ochagavía, y los señores Oscar Valenzuela Valdés y Manuel García de la Huerta.

—De Quilpué regresaron a Santiago la señora Armantina Ureta de Becker e hijos.

—En Viña del Mar el señor Nibaldo Valenzuela Briones, señora Esperanza Acevedo de Valenzuela, señor José Acevedo Ramírez, señora Sofía Heklyn de Acevedo y la señorita Carmen Valenzuela Acevedo.

—De Cartagena la señora Lucrecia Gil de Gómez y sus hijas Sara y Mercedes.

—A San José de Maipo, en donde fijarán su residencia, las señoritas Blanca Gómez Gil y Ester Balbontín Echeverría.

CRONICA DE MODA.-

Sobresaliente entre los estilos de la nueva estación: sutil traje de dos piezas en lana o crespón de rayón, con adornos en seda. Azul marino con seda azul marino y blanca; negro con rojo y blanco. Original Bendel. — Cortesía de Henri Bendel, la casa de la moda fina. Nueva York. (Fotografía exclusiva en Santiago para LA NACION)

Alegría y risa, ritmo de juventud; tafetán de rayón saya ancha, alforzas amplias y sueltas, hombreras que se prolongan al extremo de reemplazar las mangas. Azul marino, negro... vueltas en color de rosa o azul claro. Original Bendel.— Cortesía de Henri Bendel, la casa de la moda fina, Nueva York. (Fotografía exclusiva en Santiago, para LA NACION).

Nueva York, febrero 28, 1945 (Por correo aéreo).

Ya están aquí, auspiciadas por Henri Bendel, 10 West 57th. Street, Nueva York, las modas para la primavera.

La distinguida firma exhibió su colección de sombreros de mujer para beneficio de la Prensa y fué entusiastamente recibida por su belleza y femenismo. Cada modelo refleja el espíritu de la temporada que es sinónima de flores en capullo. Hasta los colores — encarnados delicados, amarillo mimosa, verde manzana, rojos claros — anuncian el amanecer de días alegres y sol acariciante. Son sombreros de esquisita elegancia, cuya fragilidad nos da un bienvenido relevo de las pieles de invierno y lanas obscuras.

En su colección de sombreros, Bendel presenta cuatro importantes siluetas: El Bonnet, un berete inspirado por Watteau; el Coronet, sombrero de alas anchas con elegante copa "hongo". El primero hace de marco a la cara, juvenil, básicamente embellecedor y sentimentalmente romántico. Los estilos Watteau, igualmente nostálgicos, se echan hacia el frente, impartiendo a los ojos una sombra favorecedora, y se elevan hasta dar la impresión de mayor estatura. El Coronet, diseñado para el peinado que incluye un arco de trenza en el puro centro de la cabeza, ha sido acogido como "La Corona de Belleza". Los sombreros amplios parecen impartir elegancia y personalidad cuando el vestido o traje es de corte sencillo.

Entre las creaciones Bendel en vestidos se distinguen especialmente aquellas con detalles sutiles. La mayoría de los vestidos tienen mangas tan cortas que parecen más bien la prolongación en faldas de lana para el día... trajes sastres y aún abrigos, reflejan el toque del inspirado modisto

ESE ATRAYENTE PERSONAJE

"tinita Glostora" RESUELVE

que ella y nadie más que ella resultará elegida

MISS GLOSTORA 1945

Señora ..., señorita ..., ¿sabía usted que con el peinado más bonito y un conjunto armonioso puede ganar el MARAVILLOSO ABRIGO DE PIEL?

Al comprar su frasco de Glostora en Farmacias, Perfumerías o Peluquerías, PIDA EL CUPON y folleto con las bases que le permitirán participar en este interesante Concurso.

Glostora
DA VIDA Y ESPLENDOR AL CABELLO

SEÑORA, SEÑORITA, inscríbase hoy mismo en su Peluquería y preséntese a C. B. 76 RADIO LA COOPERATIVA VITALICIA, todos los días, de 17 a 18 horas, para asegurar su puesto entre las candidatas del

CONCURSO MISS GLOSTORA 1945

EN EL HOTEL CRILLON.--

Despedida de soltera en honor de la señorita Isabel López L., ofrecida en el Crillon por un grupo de sus amigas

DOLORES
Mejoral
RESFRIADOS

ENFERMOS.—
Delicada de salud la señora Rosa Subercaseaux de Cousiño.

—Continúa delicado el señor Alfredo Cotapos Cifuentes.

—Mejor la señora Magdalena Goycolea de Eguiguren.

—Se acentúa la mejoría de la señorita Margarita Ugarte C.

El orgullo especial de Bendel es un estampado diseñado por Bianchini que actualmente reproduce una tendencia de la moda inspirada por Bendel. Es un estampado que emplea la firma en modelos originales para el día tanto como para la noche... siendo los vestidos de noche largos y bordados con lentejuelas.

Desde la inauguración de su Salón de Colegialas, Bendel ha dado especial atención a la creación de diseños originales adaptados a la mujer de ideas jóvenes. Especialmente atractivo entre los originales Bendel para Colegialas es un vestido con chaqueta bolero separada que puede usarse día y noche. Sin la chaqueta el vestido es de bajo descote y sin mangas. Se confecciona en estampado de graciosas bailarinas.

ALMUERZO.—
Don Manuel Eduardo Hubner ofreció un almuerzo de despedida al Diputado don César Godoy Urrutia que partió ayer al extranjero. Fueron invitadas las siguientes personas:

Diputado don César Godoy Urrutia y señora María Herrera de Godoy; el secretario general del Partido Comunista, señor Carlos Contreras Labarca y señora Claudina Acuña de Contreras Labarca; el presidente del Partido Democrático, don Fidel Estay; el presidente de la Falanje Nacional, don Eduardo Frei y señora; el vicepresidente de la Cámara de Diputados, don Julio Barrenechea y señora; don Fernando Silva Joacham y señora Mimí Hubner de Silva; la señora Lucía Amion de Vadell; el Cónsul de Chile en Cali, doctor don Héctor Hubner Fenelón y señora Cecilia Pérez de Hubner; don Carlos Vasallo y don Héctor Fuenzalida Villegas.

MATRIMONIOS.—
Circulan las siguientes invitaciones:

—Berta Ramírez de Galdames, participa a Ud. el matrimonio de su hija Lucía con el señor Carlos A. Ramírez Sánchez, y le invita a la ceremonia religiosa que se efectuará en la Capilla de la Universidad Católica el sábado 24 del presente a las 16.30 horas.

—Carlos A. Ramírez S., participa a Ud. su matrimonio con la señorita Lucía Galdames Ramírez, y le invita a la ceremonia religiosa que se efectuará en la Capilla de la Universidad Católica el sábado 24 del presente a las 16.30 horas.

—Alejandro Rojas Rodríguez y Lidya Santapau de Rojas, participan a Ud. el matrimonio de su sobrina Eliana Santapau Fuentealba con el señor Hernán Ojeda Rivera y le invitan a la ceremonia civil y religiosa que se llevará a efecto en Paine, chacra Santa Corina, hoy sábado a las 16 horas.

Culto.--

NUEVO HORARIO DE MISA EN LA BASILICA DE LA MERCED.—
El P. Rector de la Basílica de La Merced, pone en conocimiento de los fieles que frecuentan este templo, para el cumplimiento de sus deberes religiosos, el nuevo horario de misas que regirá desde el próximo domingo 11.

Días domingos y festivos: 6.30, 7, 7.30, 8.30, 9.30, 10.30, 11.30, 12.30. Días de trabajo: 6.30, 7, 7.30, 8, 8.30, 9, 10, 11. La misa de 11.30 de los domingos y festivos es transmitida por Radio Cooperativa Vitalicia, C. B. 76, para los enfermos y personas imposibilitadas para asistir al templo.

Es necesario advertir que las personas que pueden acudir al templo, no cumplen con el precepto oyéndola por radio.

ASOCIACION JUVENTUD CATOLICA FEMENINA.—
El próximo jueves 15, a las 18 horas, en Agustinas 1480, tendrán su reunión correspondiente a marzo, las presidentas de los Centros de la Arquidiócesis.

Retiro para dirigentes de los Centros.— Organizado por el Consejo Arquidiocesano para las dirigentes de los Centros, se dará un Retiro, predicado por el señor Presbítero don Juan Colenghi, el domingo 18 del presente.

FIEROS ENCUENTROS CUERPO A CUERPO EN EL CERRO Y EN LA CIUDAD DE MANDALAY

KANDY (Ceylán), 9.—(U. P).— Fieros encuentros cuerpo a cuerpo se libraron en el cerro de Mandalay y dentro de la histórica ciudad birmana, mientras los japoneses trataban desesperadamente de detener el cerco que realizan las tropas hindúes en una operación convergente.

El cerro de 240 metros de alto que domina el fuerte Dussy, prácticamente domina todo el sector septentrional de Mandalay. La artillería pesada cañoneaba incesantemente mientras las tropas indias atacaban las líneas niponas en un embate para ocupar al cima.

Al mismo tiempo, otras tropas aliadas cruzaron el canal y el borde nordoriental de Mandalay y persiguieron a los japoneses hasta la ciudad. Los nipones aparentemente están librando una fuerte acción de retaguardia mientras su fuerza principal se retira hacia el sur.

Una declaración calculaba que hay 50.000 japoneses atrapados en un bolsón entre Mandalay y Meiktkila, 128 kilómetros al sur. Las fuerzas aliadas, en su avance sobre Meiktkila, cortaron todas las rutas de escape hacia el sur y sólo les queda a los japoneses un camino para huir desde Mandalay.

Después de considerables esfuerzos fué ocupado el cerro de Mandalay, en que hay un monasterio y numerosas pagodas. Antes había caído en poder de los aliados la estación ferroviaria de Obo, en un combate cuerpo a cuerpo, después de avanzar, contra una resistencia desorganizada, la columna de punta de lanza con tanques.

La oposición ahora es más débil y hay la posibilidad de que la ciudad caiga al anochecer. Los japoneses contestaron esta mañana con fuego de artillería y cañonearon el monasterio del cerro Mandalay. Se estima que 300 japoneses fueron muertos, en tanto que las bajas de los aliados son reducidas.

La punta de lanza china se encuentra tres kilómetros más alá de Lashio, y se dirige hacia el empalme del camino en Hsipaw, última ruta de escape de los nipones hacia el sur y el este de la zona de Mandalay.

Hoy aterrizó el primer aeroplano aliado en el aeródromo de Lashio desde que fué ocupada. La ocupación del aeródromo da a la Décima Fuerza Aérea una nueva base para sus operaciones.

VARIOS MINISTROS CHECOS PARTIERON AYER A SU PATRIA

LONDRES, 9. — (U. P.). — Otro Gobierno aliado exilado comenzó hoy su regreso a su patria liberada; un primer contingente de Ministros checoeslovacos salió por avión de Gran Bretaña. El grupo viajará a Moscú en donde esperará hasta que Mr. Edouard Benes, Presidente de la República y el resto del Gobierno se reúna a ellos dentro de poco tiempo.

El grupo de hoy se componía de catorce personas, incluso el Primer Ministro, Monseñor Jan Sranek y los líderes de los cinco partidos políticos.

El Gobierno se establecerá en Kosice, segunda ciudad de Checoeslovaquia hasta que Praga haya sido liberada. En Kosice el Gobierno será reorganizado para incluír en él a los dirigentes del movimiento subterráneo nacional.

Convenio de ayuda de la UNRRA. a Italia

ROMA, 9. — (U. P.). — El Premier Bonomi y el jefe de la misión italiana de la UNRRA, Spurgen Keeny, anunciaron hoy conjuntamente que se ha firmado un convenio y programa de ayuda a Italia.

En rueda de periodistas, ambos calificaron el convenio, de paso concreto en la concesión de la tan necesitada ayuda a Italia. La suma puesta a disposición del socorro italiano es de cincuenta millones de dólares.

Bonomi expresó los agradecimientos del pueblo y Gobierno italianos por la ayuda de la UNRRA. "esta ayuda es un noble acto de solidaridad humana realizado por la UNRRA, como representante de 44 naciones unidas que comprenden la mayor parte de los pueblos de la tierra".

Keeny dijo: "Los fondos servirán para unas 15,000 toneladas mensuales durante un año".

Corresponden a este mes cinco mil toneladas, de las cuales ya han sido recibidas dos mil.

Agregó que el programa tiene por objeto dar a cerca de 1,700,000 niños y a 300,000 futuras y actuales madres, un promedio de 750 calorías más diariamente por un período de un año. Como en los demás países, el Gobierno local se hará cargo de los gastos producidos por la ejecución del programa de socorro.

Para hacer frente a los gastos el Gobierno convino establecer un adelanto de cincuenta millones de liras, agregando trimestralmente al crédito, la cantidad de liras equivalentes a los gastos en dólares realizados por la UNRRA.

ALUD DESTRUYO PARCIALMENTE LOS CUARTELES DE ANDERMATT

ZURICH, 9. — (U. P.). —Un alud destruyó una parte de los cuarteles de Andermatt. Perecieron nueve oficiales y soldados y hay dos desaparecidos.

Ud laxante suave

para todas las edades

Base: Hidrato de Magnesia

NAUFRAGO EL CASCO DEL "LAUTARO"

INUNDADO POR LA MAR CRESA A 60 MILLAS DEL CALLAO

Se hundió después de cortar las amarras

LIMA, 9.— (U. P.) — La tragedia del buque-escuela chileno "Lautaro" tuvo su epílogo esta madrugada con la pérdida definitiva del casco de la fragata que era remolcado a El Callao y cuando se encontraba a 60 millas al sudoeste del primer puerto peruano.

A las 4.40 de la madrugada, en medio de un mar grueso y con tiempo tempestuoso, el casco comenzó a hacer agua y 20 minutos después, justamente a las 5.00 A. M., se hundía después de cortar sus amarras, yendo a reposar para siempre en el Océano Pacífico, a una profundidad de 4.000 metros. La posición exacta donde el casco está hundido es 12º 35' latitud sur y 58º 20' longitud oeste.

Las condiciones del remolque del casco de la "Lautaro" eran difíciles porque los macizos y pesados mástiles de acero caídos sobre el lado de babor mantenían al buque-escuela chileno inclinado hacia ese costado. Al encontrar mar gruesa y mal tiempo las grandes olas comenzaron a embarcar agua por babor y al mismo tiempo el casco comenzó a hacer agua.

Sin embargo, las tripulaciones de los remolcadores peruanos no desmayaron y siguieron luchando cotra las condiciones adversas del tiempo, del mar y del remolque,, sobre todo sabiendo que se encontraban a 70 millas de la meta, habiendo tenido pleno éxito en el remolque por una distancia superior a 280 millas desde el sitio en que se incendió y quedó a la deriva.

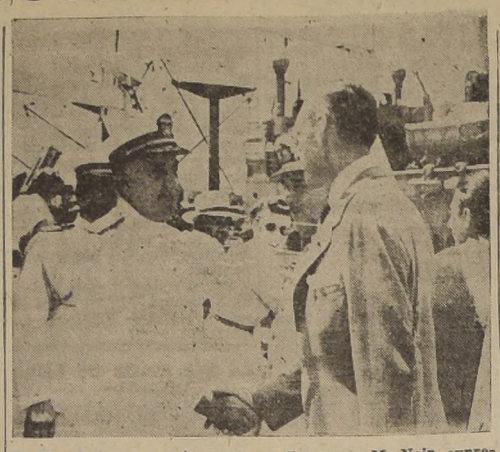

El Vicealmirante norteamericano Lawrence Mc-Nair, expresa su condolencia al Embajador de Chile en el Perú señor Luis Subercaseaux Errázuriz por la pérdida del buque escuela chileno "Lautaro" incendiado a 360 millas de Pisco. Foto tomada en el Callao, Perú, a bordo del barco argentino "Río Jachal" que salvó a la tripulación de la "Lautaro"

LA NAVE REPOSA A 4.000 METROS DE PROFUNDIDAD

El remolque se hacía en condiciones muy difíciles

El hundimiento del casco en pleno remolque confirma la predicción del comandante de la "Lautaro", capitán de navío Salinas, que dijo a la Subsecretaría de Marina chilena que creía que no podría salvarse el casco y por eso pedía autorización para hundirlo. Sin embargo, hubo la esperanza de salvarlo, a tal punto que anoche desembarcaron del "Araucano" un oficial, un suboficial y 12 marineros de la dotación de la "Lautaro" para esperar la llegada del casco y del transporte chileno "Rancagua", el cual también deberá llevar a dos heridos graves del incendio de la "Lautaro" y que quedaron hospitalizados aquí.

El casco del buque-escuela "Lautaro" era esperado en El Callao el sábado en la noche.

LOS RUSOS NO REANUDARAN EL PACTO CON JAPON

ANGORA, 9.— (U. P.). — Los círculos diplomáticos chinos sugirieron hoy día que los Soviets no reanudarán el Pacto de no Agresión con los japoneses, que expira en la misma fecha en que se iniciará la Conferencia de San Francisco de California.

Los mismos círculos han dicho que los soviéticos han expulsado a los diplomáticos japoneses de los países balcánicos que han liberado y que más tarde han sido internados en Turquía.

EL GOBIERNO ARGENTINO PARECE BIEN DISPUESTO PARA ACEPTAR LA INVITACION DE MEXICO

BUENOS AIRES, 9 (U. P.). — El Gobierno parece bien dispuesto a ir a mitad de camino ante la "cortés y honorable" invitación de México, pero fuentes autorizadas dudan todavía de que llegue al extremo de declarar la guerra.

El señor Ameghino en nuevas declaraciones al mediodía indicó que muchas de las resoluciones aprobadas en México no son cosa nueva para la tradicional política exterior argentina, pero resolvió escudarse en la falta de información diplomática oficial al pedir sele que revele la actitud definitiva del Gobierno.

Se duda que haya un pronunciamiento terminante antes de la próxima semana. Entretanto el primer gesto de acercamiento que aparentemente prepara el Gobierno es nombrar un Ministro titular de Relaciones que satisfaga a todas las naciones unidas y americanas. Hay dos candidatos con mayores probabilidades. Uno es el Embajador en Londres Miguel Angel Cárcamo, y el otro es el actual Subsecretario, Ibarra García, quien tiene más posibilidades porque goza de la reputación de ser la eminencia gris de la política de acercamiento hacia las naciones unidas.

Por lo menos, tal rezan los comentarios que se hacen ahora en varias fuentes informadas y entre los que "saben" de la Cancillería. Pero el principal motivo porque se supone que sea el próximo Canciller es su estrecho contacto con Perón, quien, desde hace algún tiempo le ha ofrecido la cartera varias veces, pero Ibarra la ha rechazado. Ahora, círculos autorizados dicen que Ibarra considera que la situación se ha modificado porque la Argentina marcha hacia un entendimiento satisfactorio.

BUENOS AIRES, 9 (U. P.). — Se informa autorizadamente que quizá en breve se nombre un nuevo Ministro de Relaciones como un gesto para aceptar la invitación de México, a pesar de que los círculos bien informados dudan de que el Gobierno vaya a llegar hasta declarar la guerra al Eje, puesto que se informa que puede llegarse a una solución sin necesidad de ir a esa actitud extrema.

El actual Subsecretario Ibarra García y el Embajador en Londres Angel Cárcamo se consideran como los candidatos más probables.

Aunque ese nombramiento se espera para pronto, la decisión respecto a la invitación no se tomará hasta que se reciba el documento oficial de la Conferencia y sea estudiado por el Gabinete, que posterguó la reunión que tenía prevista para hoy.

NOTICIAS DE LA AMERICA LATINA

ARGENTINA

BUENOS AIRES, 9. — (U. P.). — Se decretó hacer extensivo a las comunicaciones postales con Alemania y Japón, el decreto de enero de 1944 que ordenaba el cese de las comunicaciones radiotelefónicas y radiotelegráficas con aquellos países.

CUBA

LA HABANA, 9. — (U. P.). — El Embajador brasileño, Cavalcanti, confirmó a la United Press que renunciará, partiendo para Río de Janeiro dentro de una semana para apoyar al general Gómes.

PERU

LIMA, 9. — (U. P.). — Después de haber realizado un viaje por los países de la costa atlántica de Sud América así como por Chile, llegará a Lima el miércoles vía Arequipa y Cuzco, el señor Chjim Welter, ex Ministro de territorios de ultramar del Gobierno de Holanda y ex Gobernador interino de las Indias Orientales Holandesas viajando en misión oficial con el objeto de estudiar las posibilidades comerciales de postguerra entre Holanda y los países americanos.

URUGUAY

MONTEVIDEO, 9 — (U. P.). — Se ha revelado hoy que el púgil argentino Daher, que venció anoche al uruguayo Jara peleó con el dedo pulgar del a mano izquierda fracturado.

EL 1.er MINISTRO DEL CANADA EN WASHINGTON

WASHINGTON, 9. — (U. P.) Llegó el Primer Ministro de Canadá, Mackenzie King, en visita de fin de semana al Presidente Roosevelt y otros miembros del Gobierno.

SUIZA ROMPIO SUS RELACIONES CON ESLOVAQUIA

LONDRES, 9.— (U. P.).— Un despacho procedente de Estambul dice que el Gobierno suizo rompió sus relaciones con Eslovaquia, según una información recibida de Bratislava.

La Exchange Telegraph Company, informó, al mismo tiempo que la "Radio de Oslo fiscalizada por los alemanes anunció que el Gobierno suizo pidió a sus representantes diplomáticos que salieran de Eslovaquia, como resultado del reconocimiento por Suiza del Gobierno presidido por el señor Benes".

Crucificado un empleado de F. C. en Chicago

MISTERO POLICIAL

CHICAGO, 9. — (U. P.).— Uno de los casos más extraños y misteriosos encara actualmente la policía de Chicago después de haber descubierto a Fred Walscher, de 44 años, portabagajes del ferrocarril, clavado en una cruz de tres metros de altura, con clavos que le atravesaban las manos; tenía una corona de espinas colocada sobre su cabeza y la sangre corría desde una herida en el lado izquierdo.

Se ha pensado en la responsabilidad de fanáticos religiosos. La cruz estaba amarrada sobre una estructura de ferrocarril.

Walscher fué incapaz de ayudar a los investigadores. Su estado es grave. Dijo, sin embargo a la policía, que un grupo de hombres lo había amenazado con revólvers y lo había obligado a beber algo que según parece le hizo disminuir los dolores al ser clavado en la cruz. Dijo que los hombres le habían preguntado "si quería morir por la guerra o por la revolución mundial: les contesté que moriría de buen grado por mis ideales".

La policía dice haber encontrado en los cuartos de Walscher alguna literatura pronazi y ciertos folletos esbozando la utopía del Mundo. Se calcula que alcanzó a estar clavado entre 10 y 30 minutos y que los clavos habían sido ligeramente enterrados en la madera de la cruz de manera que podían haber sido sacados por Walschers si él lo hubiese querido.

LISTA DE LAS 61 RESOLUCIONES APROBADAS EN LA CONFERENCIA

CIUDAD DE MEXICO, 9.— (U. P.) La siguiente es la lista de las 61 resoluciones aprobadas en la Conferencia, en el orden en que aparecen en el Acta final:

1.— Homenaje a Benito Juárez.— 2.— Invitación a los miembros del Poder Legislativo mexicano. 3.— Invitación a la prensa. 4.— Constitución de un Organismo Militar permanente. 5.— Control de armamentos. 6— Crímines de guerra. 7.— Eliminación de los centros de influencia subversiva y prevención contra la admisión de deportados y propagandistas peligrosos. 8.— Asistencia recíproca y solidaridad americana (Acta de Chapultepec). 9.— Reorganización, consolidación y fortalecimiento del sistema interamericano. 10.— Homenaje al Dr. Leo S. Rowe. 11.— Declaración de México. 12.— Reafirmación de los principios de la Carta del Atlántico. 13.— Incorporación del derecho internacional en las legislaciones nacionales. 14.— Cooperación económica en la prosecución de la guerra. 15.— Aplicación de medidas sobre control de precios en tiempo de guerra. 16.— Renovación de equipos mecánicos. 17.— Medidas preparatorias para la Conferencia Económica de Washington. 18.— Modificación de la resolución quinta de la tercera reunión de consulta. 19.— Control de bienes en manos del enemigo. 20.— Control económico en tiempo de guerra y transición. 21.— Reajuste económico del hemisferio durante el período de transición. 22.— Homenaje al Canadá. 23.— Voto de reconocimiento y aplauso a los miembros del Comité Jurídico interamericano. 24.— Contenido de las declaraciones, recomendaciones y otros actos análogos de las Conferencias y reuniones de consulta interamericanas. 25.— Reorganización de los organismos de codificación del derecho internacional público. 26.— Delitos de agresión a las Repúblicas americanas. 27.— Libertad de información. 28.— Derechos de la mujer en América. 29.— Revisión de textos escolares. 30.— Establecimiento de la Organización Internacional general (Dumbarton Oaks). 31.— Cooperación de la mujer en las reuniones internacionales. 32.— Funcionamiento del Comité jurídico interamericano. 33.— Perfeccionamiento de la cooperación de los organismos internacionales. 34.— Abolición del reconocimiento de Gobiernos de facto. 35.— Comité Interamericano de asuntos sociales y económicos. 36.— Coordinación de acuerdos interamericanos de paz. 37.— Organización de un Instituto panamericano de educación. 38.— Defensa y preservación de la democracia en América. 39.— Sistema interamericano de paz. 40.— Protección internacional de los derechos esenciales del hombre. 41.— Discriminación racial. 42.— Inmigración de postguerra. 43.— Orientación Pacífica de los pueblos americanos. 44.— Intensificación de las relaciones culturales y orientación pacífica. 45.— Seguridad sanitaria. 46.— Venta y distribución de productos primarios. 47.— Medidas para prevenir la desocupación. 48.— Transporte interamericano. 49.— Labor de la Comisión de Fomento interamericanos. 50.— Desarrollo industrial. 51.— Carta Económica de las Américas. 52.— Intercambio de informaciones sobre medidas de control económico. 53.— Reunión de autoridades monetarias. 54.— Elaboracin de productos primarios. 55.— Carta de la Mujer y el Niño. 56.— Cuestiones sociales. 57.— Cooperación interamericana en pro de los niños europeos. 58.— Declaración de principios sociales de América. 59.— Sobre comunicación dirigida por el Gobierno argentino a la Unión Panamericana. 60.— La Conferencia condena los procedimientos de cruel persecución racial que ha empleado el hitlerismo contra los hebreos. 61.— Voto de agradecimiento.

AUMENTAN LAS PERSPECTIVAS DE QUE EL III REICH SUFRA PRONTO UNA DERROTA DECISIVA

POR L. F. KEEMLE, ESP. PARA "LA NACION"

NUEVA YORK, 9.— (ESPECIAL) La perspectiva de una pronta decisiva derrota del ejército alemán ha sido aumentada con el cruce norteamericano del Rhin.

El rápido cruce de la formidable barrera fluvial significa que el general Eisenhower no estará obligado a detenerse para consolidarse, antes de empezar la marcha dentro del corazón de Alemania, como temían muchos observadores. Por otra parte, significa que no se permitirá a von Rundstedt el precioso tiempo que necesita para reagruparse para la defensa después de la casi desastrosa derrota en la Renania.

Este último punto es de la mayor importancia. Es cierto que von Runstedt logró hacer cruzar el Rhin a la mayor parte del golpeado 15.o ejército; pero el disperso ejército en retirada no puede ser reorganizado en pocos días y destacado adecuadamente a lo largo de un frente que se extiende desde la zona de Arnheim hasta Coblenza.

Además, von Rundstedt aun no ha pasado todas las fuerzas a través del Rhin y ha perdido numerosos efectivos en la retirada. El bolsillo de Wesel aún tiene que ser evacuado, y muchos miles de alemanes fueron cogidos entre el 1.er y el 3.er ejércitos norteamericanos en el sector de Elfel, al oeste del Rhin. El número de los prisioneros alemanes tomados en la actual ofensiva aliada alcanza hasta ahora a cerca de 75.000, lo que probablemente significa que las pérdidas totales pasan de 200.000 entre muertos, heridos y prisioneros.

Nadie puede avaluar la situación con algún grado de exactitud, especialmente el período de tiempo que costará derrotar completamente a los alemanes. Sólo se puede decir con seguridad que todo puede suceder.

Sin embargo, es manifiesto que "un gran esfuerzo todos unidos", que Churchill dijo que pondría término a la guerra en Europa, ya está poniéndose en movimiento. Las informaciones alemanas de que los rusos cruzaron el Oder medio en gran número y las aserciones de Moscú que toda la línea Oder-Niesse, al este de Berlín, está en acción, dejan poca duda que ha comenzado el avance principal ruso.

Afortunadamente, Eisenhower está en posición de coordinar la embestida desde el oeste sin demora, llevando a efecto el plan de Yalta de acción concertada mucho más pronto de lo que se había esperado. Los alemanes han sido cogidos dentro de la prensa; no tienen libertad para trasladar sus reservas de un frente a otro. El poder aéreo aliado está martillando incesantemente sobre los sistemas de transporte y las fábricas de combustibles, manteniendo a ambos desorganizados.

HITLER VISITO EL FRENTE DEL RIO ODER

LONDRES, 9.— (U. P.).— La Transocean dijo que Hitler visitó el frente del río Oder y que pudo darse cuenta personalmente del espíritu combativo de los soldados alemanes y la efectividad de las medidas defensivas tomadas por los nazis.

El fotógrafo personal de Hitler, Heinrich Hoffmann, ha traído numerosas fotografías de este viaje del Fuehrer, las que han sido entregadas a los diarios alemanes.

PATRULLAS DEL 8.o EJERCITO TOMARON CONTACTO CON LOS ALEMANES AL N. DE FUSIGNANO

ROMA, 9.—(U. P).— Bajo tiempo variable, entre bueno y nublado, con chubascos ocasionales, las patrullas del Octavo Ejército estuvieron en contacto con el enemigo al noreste de Fusignano. A lo largo del río Senio, las posiciones aliadas cerca de Bagnacavallo recibieron intenso fuego de los morteros alemanes.

Patrullas enemigas de reconocimiento cruzaron el Senio al sudoeste de Riolo di Bagni, siendo repelidas. Posteriormente otras patrullas volvieron a cruzar, con el mismo resultado. En las montañas al oeste de Tossignano las patrullas de ambos bandos estuvieron activas.

En el flanco derecho del frente del Quinto Ejército, las patrullas aliadas atrajeron intenso fuego enemigo de morteros y artillería. Una de las patrullas de hostigamiento llegó a su objetivo al noreste de Monte Belmonte, donde recibió un violento cañoneo. Las tropas de una dotación de morteros capturaron a una patrulla enemiga que se había infiltrado en las líneas aliadas.

Al este del río Reno, las tropas aliadas ocuparon Gerviano, alrededor de 1.600 metros al este de Vergato. Los alemanes continuaron cañoneando los caminos que conducen al sur y suroeste de Castel d'Alano y las vecindades de Monte della Spezza. Se han observado en estas regiones grandes concentraciones de cañones y morteros enemigos.

En cuanto a las operaciones aéreas, el mejoramiento del tiempo permitió a las fuerzas aliadas efectuar alrededor de 2.300 salidas durante el día, empleándose bombarderos pesados, medianos y ligeros, cazasbombarderos y cazas, contra diversos objetivos en Hungría, Austria, Yugoeslavia y el norte de Italia. Como en días anteriores, los principales blancos fueron las comunicaciones ferroviarias y camineras.

Los ataques de los bombarderos pesados se concentraron contra los patios ferroviarios de Regyshalom y Komaron, en Hungría, por donde pasan los abastecimientos alemanes para el frente oriental, un depósito de locomotoras en Maribor, Yugoeslavia; las usinas siderúrgicas de Kapfenberg, en Austria, y los patios ferroviarios de Verona, en el norte de Italia.

METODOS DE TORTURA CREADOS POR LA GESTAPO

ATENAS, 9. — (U. P.) —Los métodos de tortura empleados por la Gestapo en Grecia durante la ocupación, fueron revelados hoy durante el proceso de George Exarhos, miembro griego de las Tropas de Asalto. Los testigos de la acusación declararon que los alemanes usaban la famosa "cámara helada", en la cual las personas arrestadas, después de haber sido obligadas a desnudarse, eran mojadas con una lluvia de agua helada, hasta que morían.

Un testigo declaró que había un garage que los alemanes empleaban para ejecuciones en masa de los patriotas griegos por medio de ametralladoras, y dijo que el acusado fué una vez visto manejando una ametralladora.

INGLESES ESTAN PREPARANDO EL DIA V. DE LA VICTORIA

LONDRES, 9.— (U. P.). — El comentarista de asuntos políticos del "Daily News" informa que una comisión especialmente designada del Ministerio del Interior se encuentra en la elaboración de los detalles para la celebración del "Día-V" de la Victoria.

El anuncio de las tres potencias del término de la guerra con Alemania, con la excepción de actividades de guerrilleros, probablemente se hará en horas del día.

Entre los planes "secretos", figuran grandes demostraciones de las campañas de Londres y del resto de Inglaterra, un gran programa de la victoria por la BBC, feriados especiales para los colegios y servicios organizados de acción de gracias en las iglesias.

Entre otras posibilidades, se cuentan la ampliación de las horas de atención en los bares y hoteles, una transmisión radial por el Rey o Churchill en la tarde y feriado el Día-V más uno.

La Abadía de Westminster ha preparado servicios religiosos cada hora durante todo el día, desde el momento del anuncio de la victoria hasta las 10 P. M. en tanto que se están imprimiendo cerca de 30.000 ejemplares de himnos especiales para las congregaciones.

BRITISH BROADCASTING CORPORATION

SABADO 10 DE MARZO DE 1945

HORA CHILENA

De 12.00 a 12.30.
16.84 metros 16.025 megs.
De 18.01 a 18.07.
31.25 metros 9.60 megs.
De 19 00 a 23.30.
31.88 metros 9.41 megs.
24.92 metros 12.04 megs.
De 19.00 a 23.45.
41.21 metros 7.28 megs

12.00 Boletín de noticias.
12.15 Radio Gaceta (repetición).
18.01 a 18.07 Boletín de noticias.
19.00 Noticias en títulos. Anuncios. Resumen del programa de hoy. Prólogo.
19.15 Bandas Reales Guardias Escoceses. (1.a parte).
19.30 Charla
19.45 Bandas Reales Guardias Escoceses. (2.a parte).
20.00 Boletín de noticias.
20.15 "Transformación de Europa" y "Renacimiento de Francia".
20.30 Recital de canciones por la contralto Freda Townson.
21.00 Música para dos pianos por Clive Richardson y Tony Lawry.
21.15 Radio Gaceta.
21.30 Orquesta de variedades.
22.00 Boletín de Noticias.
22.15 La Semana en Gran Bretaña, por Juan Tuyá Vidal.
22.30 Música Ligera, interpretada por la Orquesta del Hotel Norfolk.
23.00 "Adelante" (repetición).
23.15 Boletín de noticias.
23.30 Epílogo. Resumen del programa para mañana. Himno nacional.
23.45 Fin de la transmisión.

KOLYNOS SOBRESALE EN TODAS LAS PRUEBAS...

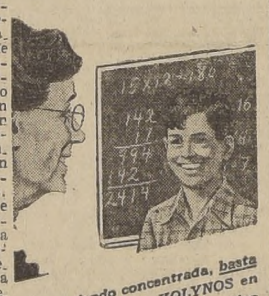

Porque siendo concentrada, basta 1 centímetro de KOLYNOS en el cepillo seco para limpiar bien los dientes sin rayar el esmalte. Y su sabor es delicioso

PARA DIENTES DIVINOS... USE KOLYNOS

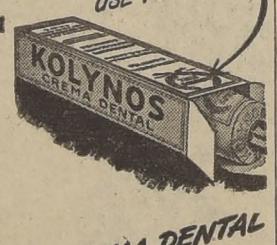

LA CREMA DENTAL CONCENTRADA

Limpia bien - Sabe bien - Rinde más!

LA capacidad para rendir algo más, lo individual que hace sobresalir a un "as", es patrimonio de ESSOLUBE. Protege al motor del automóvil, pero descuella en esa protección más allá de otros aceites. Es que Essolube tiene en grado no superado las propiedades esenciales para una lubricación científica. Por eso es "el as de los aceites". Use usted Essolube en su automóvil.

...y para completar la protección de su automóvil, haga lubricar el chassis con las famosas grasas especializadas ESSOLEUM.

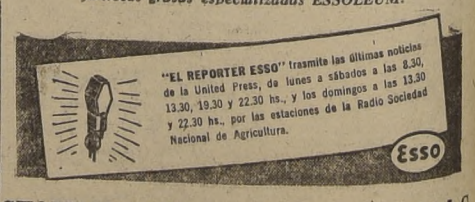

STANDARD OIL COMPANY CHILE, S.A.C.

¡¡COLEGIALES

ADQUIERAN SU CALZADO

DONDE

RUDLOFF!!!

PRECIOS ESPECIALES

DURANTE EL MES.- DEPOSITO:

HUERFANOS 1032 - SANTIAGO

Desembarco norteamericano en Zamboanga, Mindanao, anunció Tokio

Esta información aún no ha sido confirmada por el Cuartel General de Mac Arthur

LONDRES, 9. (U. P.) — (Urgente). — La Radio de Tokio dijo que tropas norteamericanas desembarcaron en Zamboanga. El desembarco se hizo por medio de una armada de 77 naves.

La Radio de Tokio como de costumbre dijo que el desembarco fracasó.

MANILA, 9. (U. P.) — La Radio de Tokio ha informado que numerosos buques de guerra norteamericanos están haciendo maniobras para desembarcar tropas en Zamboanga, frente al extremo sud oeste de Mindanao, después de 24 horas de bombardeo naval.

La Radio de Tokio dijo que los barreminas comenzaron a limpiar el Canal frente a la costa el jueves en la mañana, hora de Tokio, y añadió que la fuerza táctica "muestra señales de desembarcar".

La transmisión de la Radio japonesa dijo que la flota norteamericana está compuesta de tres acorazados, cuatro cruceros, 20 lanchas de desembarco y 50 otros buques de guerra y embarcaciones diversas.

El Cuartel General de Mac Arthur está silencioso respecto a esta noticia, pero el comunicado reveló que bombarderos pesados y aviones de combate de largo radio de acción destruyeron edificios y originaron muchos incendios en Zamboanga, el martes. Zamboanga está en el estrecho de Basilio, 835 millas al sur de Manila y es uno de los principales puertos de Mindanao. Está defendido por la última fuerza japonesa que queda en las islas.

La Radio de Togio dijo hasta anoche que no había desembarco, pero no ha hecho comentarios esta mañana.

Desembarco de fuerzas norte americanas en la isla Iwo.

MAS DE 300 SUPERFORTALEZAS AEREAS BOMBARDEARON TOKIO

MAS DE UN MILLAR DE BOMBAS INCENDIARIAS SOBRE LOS SECTORES INDUSTRIALES

WASHINGTON, 9.—(U. P).— Más de 300 superfortalezas, o sea, el número más grande jamás empleado en una sóla misión, atacaron en las primeras horas de hoy objetivos industriales de Tokio.

El Departamento de Guerra reveló que las superfortalezas arrojaron la mayor cantidad de bombas por avión que se ha transportado desde las bases en las islas Mariana. Se trata del 11.o ataque contra Tokio.

Se calcula que más de un millar de toneladas de bombas incendiarias fueron arrojadas sobre la capital nipona en este ataque, que ha sido el primero efectuado contra Tokio completamente con este tipo de bombas, y que fué destinado a arrasar con llamas la zona central de 25 kilómetros cuadrados de Tokio.

Los grandes bombarderos aparecieron sobre Tokio a las 2 A. M. del sábado (hora de Tokio) y media hora después se informó que la conflagración provocada se extendía al centro de la ciudad y que grandes columnas de humo se elevaban desde el corazón de la metrópoli nipona.

SAN FRANCISCO, 9. — (U. P.). — La radioemisora de Tokio anunció que superfortalezas atacaron la zona de Tokio y Yokohama en las primeras horas del sábado, causando incendios en las zonas industriales.

La transmisora agregó que aviones evolucionaron sobre la bahía de Tokio, y que más de 50 superfortalezas participaron en el ataque contra Tokio, que se considera el primer ataque nocturno en gran escala contra la metrópoli nipona.

PORTAAVIONES JAPONES HUNDIDO POR SUBMARINOS

WASHINGTON, 9. — (U. P.) El Departamento de Marina anunció que submarinos norteamericanos hundieron un portaaviones de escolta japonés, un cazatorpedero y otras 10 embarcaciones en la última operación que efectuaron en aguas del Extremo Oriente.

REORGANIZACION DEL EJERCITO JAPONES

SAN FRANCISCO, 9. — (U. P.) — La radio Tokio anunció otra reorganización entre altos oficiales del ejército japonés. El teniente general, príncipe Tunnecri Kaya, miembro del Consejo Superior de Guerra y comandante de la división de Tokio, fué nombrado presidente del Colegio de Estado Mayor del Ejército, en reemplazo del general Shizuichi Tanaka, quien ha sido nombrado comandante de distrito del ejército oriental, en reemplazo del general Keisuke Fujie, quien ha sido trasladado a un puesto que no ha sido revelado.

La flecha señala la posición del puerto de Zamboanga, donde habrían desembarcado fuerzas norteamericanas, según informaciones de la radio de Tokio, no confirmadas por Mack Arthur.

MAS RAPIDA DE LO PREVISTO FUE LA BATALLA DE RENANIA

DEL TTE. GENERAL SIR DOUGLAS BROWNRIGG, ESPECIAL PARA "LA NACION"

LONDRES 9.— (Especial).- El ritmo de la batalla de Renania ha sido más rápido que lo que podíamos haber esperado la semana pasada. Hay un viejo proverbio según el cual un hombre debe siempre cortar su casaca de acuerdo con la tela de que disponga; en esta batalla de la Renania, Rundstedt no tenía simplemente bastante tela para cortar una casaca. Su destrucción de las represas del Roer retardó el avance del Noveno Ejército; pero, a la larga, el retardo resultó beneficioso para los aliados, lo mismo que la ofensiva de Ardenas. Porque el tiempo que el general Simpson tuvo que permanecer inmóvil, esperando el descenso de las aguas, fué aprovechado por el Primer Ejército anglo-canadiense para atraer hacia sí a una parte tan substancial de la fuerza enemiga que Rundstedt no pudo después oponer ninguna resistencia prolongada al avance del Noveno Ejército. Al mismo tiempo, los aviadores aliados tuvieron un plazo excelente para lanzar la más gigantesca ofensiva de la historia contra los depósitos de petróleo y las comunicaciones ferroviarias, camineras y fluviales de Alemania.

Es interesante anotar que los frentes del este y el oeste están ahora tan próximos que el bombardeo estratégico de las comunicaciones alemanas tiene repercusiones tácticas sobre las operaciones en ambos frentes. Es a causa de esto, indudablemente, que se ha encomendado al mariscal del aire Sir Arthur Tedder la importantísima tarea de coordinar la actividad aérea en los tres frentes europeos. De paso, esta designación de Tedder constituye un testimonio elocuente del estrujamiento que se ha realizado contra el Reich desde el Día-D. Cuando los frente oriental y occidental estaban a 2,200 kilómetrosd e distancia, era imposible una coordinación exacta del esfuerzo. Las condiciones del tiempo bastaban para hacerlo imposible. Pero, cuando los frentes están a poco más de 400 kilómetros de distancia, un tiempo adecuado para operaciones en un frente es igualmente adecuado, con toda probabilidad, para operaciones en el otro frente, aparte, naturalmente, las variaciones locales. La necesidad de una coordinación aérea se hizo evidente.

Pero, para volver a Rundstedt, éste parece haber escapado a la trampa que se le había preparado. Claro que no ha escapado sin magulladuras; solamente en el norte perdió sesenta mil hombres, contra Montgomery. Sin embargo, es evidente que consiguió salvar a algunas de sus mejores tropas, sin dejarse destrozar como fué destrozado hace seis meses en el bolsón de Falaise. En esa ocasión, su desesperado contraataque hacia Avranches fué su mayor error. Esta vez no lanzó ningún gran contragolpe blindado, sino que trató de retirarse al otro lado del Rhin, protegido por retaguardias de sacrificio.

No creo que el cruce del Rhin vaya a ser una operación tan difícil como algunos expertos parecen temer. Pienso así porque los aliados han llegado al Rhin en un frente tan extenso como el que va desde Wessel a Bonn y aún más allá, cerca de Coblenza. Esto significa que podrán cruzar el río en muchos puntos a la vez, con lo cual Rundstedt, con sus fuerzas enormemente debilitadas, no podrá concentrar suficientes elementos para rechazar todos los ataques.

En el este, Zhukov llegó hace algunas semanas al Oder — un río mucho más pequeño que el Rhin — pero desde entonces no ha hecho nada más que asegurarse cabeceras de puente en la ribera occidental, entre Frankfurt y Kustrin. No ha querido ponerse en la posición del hombre que estira el cuello a la espera de la guillotina, en este caso, la reserva alemana que se halla dispuesta a caer de flanco contra cualquier fuerza que cruce el río en un frente angosto. Zhukov ha acumulado fuerzas pacientemente, mientras sus colegas le afianzaban el flanco y nuestros aviadores castigaban las concentraciones de tropas alemanas y los depósitos de combustible detrás del frente. Tan pronto como el frente ruso sea bastante amplio como para eliminar cualquier peligro de contraataque de flanco, el avance del ejército soviético continuará como una marejada.

Los acontecimientos siguen su curso a un ritmo tal que tanto el comentario como las conjeturas se hacen muy difíciles. Sin embargo, aunque haya escapado a la trampa preparada para él al Oeste del Rhin, todo lo que ha hecho no ha sido más que postergar por algunos días la catástrofe final.

Tte. General Sir DOUGLAS BROWNRIGG

PROHIBIDO ENVIO DE HIERRO ALEMAN A TRAVES DE SUIZA

LONDRES, 9.— (U. P.).— Un vocero del Ministerio de Relaciones Exteriores dijo hoy que los nuevos acuerdos comerciales "aliados-suizos" prohiben el importante tráfico de tránsito del hierro y el carbón entre Alemania e Italia a través de Suiza.

Fué este uno de los objetivos principales de la misión conjunta británico norteamericana encabezada por Mr. Laugling Currie, ayudante ejecutivo del Presidente Roosevelt y Mr. Dingle Foot que acaba de regresar de Suiza. Dijo que el acuerdo había sido concluido ayer y que al mismo tiempo reduce las exportaciones suizas a Alemania a un cinco por ciento de las cifras de 1942 y esta cantidad queda aún condicionada a los pagos de Alemania en mercaderías y nó en oro. El acuerdo prohibe la prosecución del abastecimiento de corriente eléctrica suiza a Alemania; esta corriente pasa ahora a disposición de Francia.

Los fondos alemanes en Suiza quedan bloqueados según este acuerdo.

El vocero añadió que los aliados habían estado de acuerdo en aumentar los embarques de abastecimientos a Suiza.

El "Times" de Londres en un despacho de Berna dice que el pacto firmado ayer "Ha llevado las largas y difíciles conversaciones que originaron a un fructuoso término".

El acuerdo incluye medidas para impedir que la propiedad robada sea ocultada en Suiza. Luego añade el "Times" que los delegados franceses aceptaron permitir facilidades ferroviarias a Suiza a través de Francia para la importación de alimentos y materiales primas y añade: "Francia colocará el puerto de Toulon a la disposición de los suizos", y más tarde permitirá les emplear Sete. Entretanto hasta que las facilidades ferroviarias puedan emplearse los suizos utilizarán su propio material rodante y transporte motorizado a fin de transportar sus importaciones, "sus abastecimientos acumulados desde España y Portugal.

El despecho añade que los aliados aceptaron hacer todo lo posible por aumentar los abastecimientos de los alimentos necesarios para Suiza y que se espera que a pesar de la guerra Suiza recibirá una mayor cantidad que las zonas liberadas que "han pedido prioridad" y que el pueblo suizo debe esperar una reducción en su racionamiento si es necesario.

¡$10.000 EN REGALOS!
CALZADO PARA COLEGIALES
SOBRE DE LA SUERTE
DESCUENTOS ESPECIALES
CASA Haroldo
SAN PABLO 1087 CASI ESQ. BANDERA

Aliados están...

(DE LA PRIMERA PAGINA)

llegaron a las cercanías del río Aar, al norte de Badeuenar, y ocuparon después Remagen.

Agregan los despachos que los ingenieros norteamericanos llegaron al puente Ludendorf a tiempo para desmontar las cargas de dinamita que habían colocado los alemanes para volarlo. Los últimos despachos procedentes del frente informan que las tropas que están ya al otro lado del Rhin ocuparon la población Erpel rodeada de terrenos dominantes "y después continuaron tierra adentro".

Cuatro Junkers 88 nazis trataron de bombardear el puente Ludendorf esta tarde, pero los cuatro fueron abatidos por las baterías antiaéreas aliadas.

Más hacia el sur, la censura sobre los partes oficiales imposibilita conocer la situación exacta de las puntas de lanza de Hodges desde el norte y de Patton desde el sur que se cierran en torno del cuadro de las montañas Eifel, donde se estima que hay copado un número considerable de nazis.

No obstante, parece que Patton está también a punto de efectuar el cruce del Rhin en algún punto entre Coblenza y las zonas al norte de Mayen donde sus fuerzas ocuparon hoy las importantes poblaciones Andernach y Brohl, situada ocho kilómetros al nordeste de Mayen.

Los alemanes volaron el puente ferroviario sobre el Rin en Engers, a mitad de distancia entre Coblenza y Andernoch. El único puente que queda en pie ahora en este sector es el puente Goering, en Coblenza.

Las fuerzas de Patton dominan actualmente 24 kilómetros de la ribera occidental del Rhin desde el Mosella hacia el norte y los observadores están convencidos que la resistencia nazi ante las líneas de Patton se ha derrumbado definitivamente.

Se reveló que en las actuales operaciones las fuerzas de Patton han tomado un total de 40.166 prisioneros alemanes, entre ellos un general de división que con su estado mayor y 3.200 soldados se rindieron.

El Comando Supremo Aliado reveló al mismo tiempo que desde el día de la invasión de Francia, las fuerzas aliadas han tomado un total general de 1.009.631 nazis prisioneros, entre ellos 54 generales.

EX PREMIER RUMANO SE REFUGIO EN LA LEGACION INGLESA

LONDRES, 9.— (U. P.). — Un comentarista del Ministerio de Relaciones Exteriores dijo hoy día que el señor Mahai Radesku, Premier depuesto de Rumania se ha asilado en la Legación británica de Bucarest después de haberse declarado temeroso de los ataques contra su vida por "sus adversarios políticos".

Iniciada la...

(DE LA PRIMERA PAGINA)

ron numerosos bolsones de alemanes que habían quedado aislados. Los aviones rusos sometieron a un implacable bombardeo las instalaciones navales y hundieron numerosos barcos en que huían tropas nazis evacuadas de Danzig. El centro de la ciudad ha sido convertido en una gigantesca hoguera por el fuego de la artillería rusa.

ALEMANES RECHAZADOS EN HUNGRIA

En el frente de Hungría los soviéticos volvieron a rechazar violentos ataques alemanes cerca del lago Balatón, que durante el momento culminante de la campaña contra Budapest fué escenario de feroces batallas. Tampoco se tienen mayores detalles de esas acciones, pero como dijeron ayer los observadores, es evidente que los nazis tratan de impedir a toda costa que los soviéticos se abran paso hacia Viena.

La conquista de Stolp fué anunciada por Stalin en una orden del día dirigida al mariscal Rokossovsky, que dice:

"Las tropas del Segundo Frente de Rusia Blanca, desarrollando su ofensiva, tomaron la ciudad de Stolp, importante centro de ferrocarriles y carreteras y poderoso bastión de la defensa alemana en el norte de Pomerania.

"Se distinguieron las siguientes tropas: infantería de cinco generales y cinco coroneles, artillería de tres generales y un coronel, fuerzas aéreas de tres generales y cinco coroneles, tanques de un general y nueve coroneles, zapadores de cinco coroneles y señaleros de tres coroneles".

En celebración del triunfo obtenido dispone la orden de Stalin un saludo de 20 salvas de 224 cañones.

Mil fortalezas...

(DE LA PRIMERA PAGINA)

de hélices y planta de pruebas Heddernheim, en Francfort.

De estas operaciones no regresaron a sus bases 10 bombarderos y cinco cazas.

Las operaciones de bombarderos de la Real Fuerza Aérea de hoy sirvieron de apoyo a la cabecera de puente de las fuerzas norteamericanas en el Rhin, mediante ataques concentrados en diversos puntos cuyo centro era Ludenscheid, 30 kilómetros al este del Rhin, donde las playas ferroviarias fueron fuertemente bombardeadas.

Bombarderos medianos de la R. F. A. atacaron las playas ferroviarias de Dorsten y Haltern, de la línea férrea que sale de Wesel, y los pilotos informaron que habían estallado enormes incendios en Haltern. Las gruesas capas de nubes sobre el Rhin limitaron las operaciones en algunas zonas, pero la R. F. A. cortó ocho vías situadas las plataformas de las bombas V-2, en el norte de Holanda, incluyendo un puente a través del Ijssel, al este de Zwolle que fué atacada dos veces por bombarderos.

Anoche bombarderos pesados de la RFA. en gran número atacaron el centro industrial y de comunicaciones de Kassel y Blohm, y los astilleros Voss, de submarinos en Hamburgo. Ambos ataques fueron bien concentrados y cuando los pilotos se retiraban vieron grandes incendios en los blancos atacados.

Por otra parte, bombarderos veloces Mosquito atacaron anoche a Berlín nuevamente.

De todas estas operaciones nocturnas no regresaron a sus bases cuatro aeroplanos británicos.

Aviones Beaufighter armados con proyectiles cohetes de la Real Fuerza Aérea y los dominios penetraron ayer en la tarde en el fiordo Midgulen, al sur del fiordo Nord, uno de los más protegidos de los fiordos noruegos, donde dejaron tres barcos mercantes enemigos y un trawler del tipo auxiliar dañados, incendiados y humeando.

CONCEPCION

IMPORTANTES ASUNTOS GESTIONA EN SANTIAGO EL ALCALDE DE TOME

TOME 9.— En compañía del Delegado de Obras Municipales señor Abraham Ortega, se dirigió a la capital el alcalde de este puerto, señor Domingo Henríquez.

El viaje del señor Henríquez obedece a gestionar ante los poderes públicos diversos asuntos de interés para esta comuna, contándose entre éstos los siguientes: a) Pavimentación definitiva del pueblo; b) Cambio de cañerías en las redes de agua potable; c) Pavimentación de la calle Portales; d) Pavimentación de la calle San Germán (para esta obra se cuenta con aportes particulares que ascienden a seis mil pesos); f) Construcción del Matadero; g) Plano regulador; h) Construcción de un canal paralelo a la línea férrea; i) Expropiación frente al balneario "El Morro", con el fin de unir las calles Riquelme y Sotomayor, y j) Empréstito para la Municipalidad por la suma de un millón quinientos mil pesos.

El tesón que estos funcionarios en otras oportunidades han puesto en beneficio de la colectividad hace prever que sus gestiones lograrán pleno éxito. — (CANALES, corresponsal).

ULTIMA HORA

INCENDIO SE DECLARO EN LA MADRUGADA EN EL CARRASCAL

EL FUEGO DESTRUYO UN ALMACEN Y SUFRIERON PERJUICIOS POR EL AGUA LAS PROPIEDADES COLINDANTES

Minutos después de la 1 de la madrugada de hoy se declaró un incendio en el barrio "El Carrascal", quemándose un almacén ubicado al lado del Teatro Lo Franco.

El edificio fué destruído por el fuego y las casas colindantes recibieron perjuicios por el agua.

Hasta el momento de entrar en prensa nuestro diario, se ignora el monto de los seguros comprometidos. Las bombas a la hora en que escribimos estas líneas continuaban en el lugar amagado por el incendio.

AL PAIS

Al país y especialmente a la ciudad de Santiago, le advertimos que, dada la situación ventajosa en que nos encontramos, podemos ofrecer créditos amplios basados en el plan corona, único en Chile. Este nuevo sistema de venta comprende: confecciones finas para caballeros, señoras y niños.

Sastrería Corona
BASCUÑAN N.o 24

Recibimos ya la primera partida de sobretodos "Princeton".

AMERICA DEL SUR, LABORATORIO DE UNA TERCERA GUERRA MUNDIAL

LONDRES, 9.— (U. P.).— El Semanario conservador independiente "The Spectator" en un artículo de Albert A. Brandt afirma que el General alemán Wilhelm Faupel se encuentra en Madrid preparando los planes para hacer de la América del Sur "el laboratorio de una tercera guerra mundial".

Brandt califica a Faupel como al "propio experto de Hitler en España y América del Sur"; es el tipo standardizado de cerebro de todos los complotadores alemanes para una dominación eventual del mundo por la "Vaterland".

Brandt afirma que los planes de Faupel son, primero: emigración en masa de alemanes a América del Sur a fin de crear en el hemisferio occidental un "Sudeteland"; Segundo: hacer un llamado a los colonos alemanes para ayudar a la patria en desgracia y más tarde "unirse a la venganza".

Añade el articulista que el frente de Faupel es el "Instituto Ibero-americano" del cual es presidente. Funciona en Berlín, Hamburgo, Stuttgart y Wursburg, con Madrid como segunda base. Brandt agrega: "Faupel espera hacer de Buenos Aires su tercera base de operaciones". Dice que el Instituto tiene cinco departamentos: primero, para Panamá, países de la América Central y México; segundo, para el Perú, Ecuador, Colombia y Venezuela dirigido por la mujer de Faupel, titulada Doctor Edith Faupel; tercera, para Chile y Bolivia; cuarto, para el Brasil y quinto, para Argentina, Uruguay y Paraguay.

Brandt dice que Faupel ha inventado el adagio de que "Alemania puede perder la guerra pero nunca pierde la paz". Y afirma que está preparado "para transformar una paz aún dura, en ventajosa levantando nuevamente el grito del "lebensraum" (espacio vital) si la industria alemana se vé restringida.

Brandt dice que Faupel ha logrado sus mejores progresos de penetración en Argentina desde varias direcciones". Dice que es muy conocido en ese país después de haber sido instructor de Estado Mayor y Consejero del Ejército. Farrel y Perón son sus grandes amigos.

Dice por último el articulista que Faupel fué toda la vida un soldado, que sirvió en el Estado Mayor de Hindenburg durante la primera guerra mundial, que participó en el Putsch de Kapp siendo enemigo de la República de Weimar.

DOLORES
Mejoral
RESFRIADOS

Gran liquidación
CASA MUZZIO
Relojes
Pulsera de hombre, ancla, suizos, desde $ 125.-
Pulsera señora, ancla, suizos, 4, 7 y 15 rubíes, desde $ 175.-
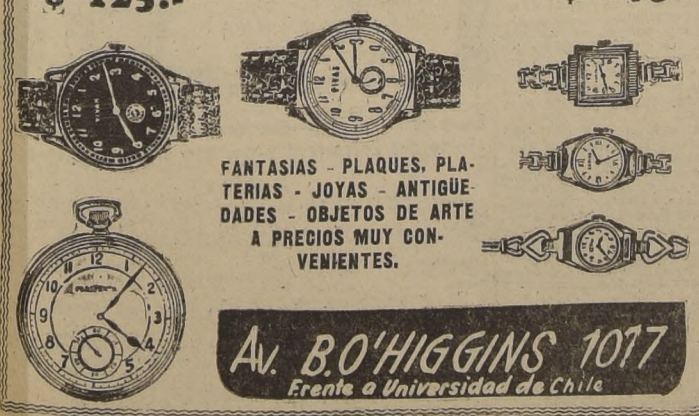
FANTASIAS - PLAQUES, PLATERIAS - JOYAS - ANTIGUEDADES - OBJETOS DE ARTE A PRECIOS MUY CONVENIENTES.
Av. B.O'HIGGINS 1077
Frente a Universidad de Chile

Vigile su estado físico
FITINA
Es un buen tónico

A base de Inositohexafosfato de Calcio y Magnesio
45-1

NOTICIAS DIVERSAS

ZONA SECA.— Se ha declarado zona seca la comuna subdelegación Quintero, en el departamento de Quillota, provincia de Valparaíso. La prohibición regirá entre el 15 de marzo y el 15 de diciembre de cada año. El resto del tiempo, es decir, entre el 16 de diciembre y el 14 de marzo, esa misma zona será considerada semiseca.

AUDIENCIAS DE S. E.—Con el Presidente de la República se entrevistaron en la mañana de ayer las siguientes personas: Intendente de Colchagua, señor Andino y el Director General de Ferrocarriles del Estado, señor Jorge Guerra Squella.

LICENCIA AL INT. DE ANTOFAGASTA.— El Intendente de Antofagasta, general de Ejército don Guillermo Barrios Tirado, visitó en la mañana de ayer al Ministro del Interior señor Alfonso Quintana Burgos. El general Barrios, quien se encuentra en Santiago haciendo uso de licencia especial, dió cuenta al Ministro de su labor al frente de la Intendencia.

INSTALACION DE UNA RADIODIFUSORA.— Por decreto del Ministerio del Interior se ha otorgado la concesión necesaria al señor Manuel Casabianca Latorre, a fin de que establezca una estación radiodifusora de 1 kilowat de potencia de onda larga, en la ciudad de Santiago.

LINEA TRANSMISORA.— El Ministerio del Interior otorgó a la Empresa Nacional de Electricidad S. A., concesión definitiva de servicio público a fin de establecer una línea transmisora de energía eléctrica entre la planta hidroeléctrica de Pilmaiquén y la fábrica de la Sociedad Maderera Sureña a orillas del Lago Puyehue. Esta línea será a 66,000 voltios y 50 ciclos por segundo.

EL CASO D'HALMAR EN LA SOCIEDAD DE ESCRITORES DE CHILE

Reunido el Directorio de la Sociedad de Escritores de Chile, bajo la presidencia de Edo. Barrios, tomó el siguiente acuerdo:

"En vista de lo ocurrido a Augusto d'Halmar, el primero a quien se le otorgó, con amplia justicia, el Premio Nacional de Literatura, al verse en la obligación de presentar su renuncia como Director del Museo de Bellas Artes de Valparaíso, porque se le había vejado por la autoridad municipal de ese puerto al asimilarle su puesto al de mayordomo, en igualdad de condiciones con el de Obras y de la Policía de Aseo; al quitarle el personal que él mismo había elegido y formado, para nombrarle empleados incompetentes que parecían llevar la misión de vigilarlo, y por último, al exigirle rígida asistencia a la oficina durante toda la jornada, como si se tratara de un mecanógrafo o de un portero; tratamiento dado a quien la misma ILlustre Corporación había otorgado en enero de 1941 el honroso título de "hijo ilustre de la ciudad"; el Directorio de la Sociedad de Escritores, entidad con personalidad jurídica que representa a todos los escritores del país, acuerda:

1.o— Formular su más franca protesta por esta ofensa a la dignidad y al fuero de los escritores; y

2.o—Dirigirse al señor Ministro del Interior para solicitarle la reparación que merece un escritor de la categoría de Augusto d'Halmar, que honra al país".

UNIVERSITY ENGLISH ACADEMY

Este centro cultural, destinado a difundir el idioma y la literatura inglesa, iniciará sus actividades el Jueves 15 del presente.

La dirección de esta Academia desarrollará este año cursos de Inglés dedicados a todas las personas que deseen aprender este idioma, practicarlo o perfeccionar sus conocimientos.

Habrá tres grados: Elemental, medio y superior. El director de estos cursos es Mr. J. D. Mac Courtney. La matrícula permanecerá abierta hasta el 30 del presente y se atiende diariamente de 6 a 9 P. M. en su local: Mosqueto 463 (entre Merced y Monjitas). Teléfono 31846.

SE EFECTUARA EN CONCEPCION EL 4.o CONGRESO DE EE. PP.

Activamente está trabajando la CONEP en la preparación de su próximo Congreso Nacional, que se celebrará en la ciudad de Concepción a fines del próximo mes de abril.

Para considerar el estado de los trabajos de organización y otros pormenores de ese torneo, el Directorio Ejecutivo Nacional de la CONEP tendrá una sesión a las 15 horas de hoy, en su local de la calle Serrano 10.

En esa sesión la CONEP considerará las diversas sugerencias que para el mejor éxito del Congreso han enviado sus diversas bases provinciales de todo el país, como asimismo el envío de comisiones a provincias a fin de detallar en los diversos puntos del país, el alcance de este Congreso, llamado a tener un gran alcance dentro de la hora presente, por las consecuencias mismas en que vive la humanidad derivadas de la conflagración mundial y de los grandes problemas que se le presentarán al gremio.

SERVICIO DENTAL A BORDO DE BARCOS DE MARINA MERCANTE

La Cuarta Convención Nacional de Odontología celebrada el pasado mes de febrero en Valparaíso, aprobó una moción por la cual pide al Servicio Médico Nacional de Empleados y a la Caja de Seguro Obrero, la instalación de Equipos Dentales abordo de los barcos de nuestra Marina Mercante.

En relación con esta iniciativa, en la tarde de ayer se entrevistaron con el Ministro de Economía y Comercio, señor Alejandro Tinsly, el Vicepresidente Ejecutivo de la Caja de la Marina Mercante, señor José Ollino y el Jefe del Departamento Odontológico del Servicio Médico Nacional de Empleados, doctor Raúl Olmedo F.

Estos funcionarios dieron a conocer al señor Ministro las pésimas condiciones bucales del personal embarcado que, por razones de su profesión, no pueden recibir atención dental en tierra, representándole la urgente necesidad de procurar los medios para establecer servicios dentales abordo.

Podemos informar que esta iniciativa encontró amplia acogida de parte del señor Ministro, quien prometió hacer los estudios necesarios para llevarla a la práctica a la brevedad posible.

JUNTA CALIFICADORA DEL EJERCITO INICIA FUNCIONES EL LUNES

La Junta Calificadora de Oficiales del Ejército, que preside el Ministro de Defensa Nacional, iniciará sus funciones el próximo lunes.

Las deliberaciones de este alto tribunal se iniciarán a las 9 horas, con una visita al Ministro de Defensa. A las 11 horas, los generales que componen la Junta Calificadora pasarán a presentar sus saludos a S. E. el Presidente de la República.

DEMOLICION

Zinc, puertas, ventanas, baños, W. C., levamanos, pisos, cielos, cañería gas y agua: Roble en distintos tamaños y dimensiones, balcones fierro, artículos eléctricos etc.

AVDA. SUECIA 1091
ESQ. LAS LILAS.

Demuelen: Gelabert y Suárez

DOLORES Mejoral RESFRIADOS

ESCUELA DE ARTESANOS PARA ADULTOS DE SANTIAGO
SECCION DOMINICAL

Está abierta la matrícula para los siguientes Cursos: Mecánica de Automóviles, Electricidad, Mecánica de Banco y Torno; Dibujo Técnico y Radio.

Las clases empezarán el 18 de marzo.— Matrícula e informaciones en Avenida Ecuador N.o 3659, los domingos de 8.30 a 12 horas.

LA DIRECCION.

Supresión de Trenes Extraordinarios

Desde el Sábado 10 del actual inclusive, quedarán suprimidos los siguientes trenes extraordinarios:

SANTIAGO-VALPARAISO.

Expreso auxiliar N.o 1-A que sale de Puerto a las 7.30 horas.

Expreso auxiliar N.o 2-A que sale de Mapocho a las 7.30 horas.

SANTIAGO-CARTAGENA.

Expresos N.os 21 y 22, que salen de Alameda los Sábados a las 14.20 horas y de Cartagena los Lunes a las 6.40 horas.

Excursionistas N.os 81, 82, 83 y 84, que salen los Domingos de Alameda a las 6.30 horas y 7.00 horas y que regresan de Cartagena a las 18.15 y 18.50 horas.

Continuarán corriendo los excursionistas N.os 85 y 86, que salen de Alameda a las 7.30 horas y de Cartagena a las 19.30 horas.

TALCA-CONSTITUCION.

Desde el Lunes 12 se suprime el tren expreso entre Talca y Constitución y viceversa, que combina en Talca con el Expreso N.o 1 y 2 de Alameda a Talcahuano y viceversa.

FERROCARRILES DEL ESTADO

SE ABARATARA EL PESCADO DURANTE LA SEMANA SANTA

GESTIONES DEL COMISARIO SALAS

Ayer se reunió el Comisario General de Subsistencias y Precios, doctor don José Santos Salas, con el gerente de la Compañía Pesquera "Arauco", capitán de Navío en retiro, don Julio Luna.

Esa conferencia tuvo gran importancia, por cuanto el Comisario General, doctor Salas, planteó al gerente de la firma expresada la conveniencia que existiría en que esa empresa pesquera venda pescado, merluza principalmente, a más bajo precio durante los días de Semana Santa.

Ante la ventaja que tal idea comporta para los intereses de los consumidores, el comandante Luna accedió a la petición del doctor Salas, prometiéndole, desde luego, la venta de merluza, por la Compañía de que es gerente, a 2 pesos el kilo, durante los días de Semana Santa.

HONRAS FUNEBRES EN MEMORIA DEL CADETE R. ACUÑA

SE REALIZARAN HOY EN EL SALON DE HONOR DE LA ESCUELA MILITAR

Profundo sentimiento de pesar ha causado entre sus jefes y compañeros de la Escuela Militar, la muerte del cadete señor Raúl Acuña Medina, ocurrida anteayer en Arica, en circunstancias que trataba de salvar a un niño que se ahogaba frente a la playa Lisera de ese puerto.

La heroica acción del cadete Acuña ha producido emocionados comentarios en todos los círculos, pues este acto de arrojo habla de la valiente tradición de los cadetes de la Escuela Militar que en muchas oportunidades han dado muestras de su viril decisión para afrontar los más graves y duros acontecimientos.

A las 10 horas de hoy se oficiarán solemnes honras fúnebres en el Salón de Honor de la Escuela Militar en memoria del cadete Acuña. La Dirección de la Escuela nos encarga citar a todos los cadetes residentes en Santiago e invitar a los amigos y parientes del cadete Acuña a esta ceremonia.

INICIO ACTIVIDADES EL INST. VIDA SANA

Terminada la temporada de los campamentos que el Instituto Vida Sana realizó en las playas de Quintero, han comenzado las actividades en los gimnasios y canchas ubicados en Agustinas 97 A, 9.o piso, habiéndose reanudado todos los cursos de gimnasia, box, entrenamiento de volley-ball y excursionismo.

Los cursos de gimnasia para caballeros, damas y niños son dictados por un escogido cuerpo de profesores formados por el Sr. Humberto Riquelme, Sr. Luis Grimmes, Sra. Graciela Monardes de López, Sra. Ana María Lenard y Sra. Lotte Deimel bajo el control directo del Director Físico del Instituto, señor Benedicto Kocián J. Además actúa un Cuerpo de Instructores debidamente preparado por el Director Físico, cuya actuación se ha destacado durante los meses de verano. Los examenes físico médicos son atendidos por el Dr del establecimiento Sr. J. Atlagic González.

Los cursos de danzas seguirán a cargo de la destacada profesora Sta. Jerka Luksic.

Dado el entusiasmo que reina tanto por parte del elemento femenino como masculino para practicar gimnasia se ruega a las personas interesadas inscribirse con anticipación ya que los numerosos cursos que funcionan desde las 7.30 de la mañana hasta las 20.30 de la noche serán limitados a cierto número de alumnos.

CONCURSO PARA ABANDERADA DE LA VICTORIA

Con todo éxito sigue desarrollándose el concurso para Abanderada de la Victoria, que organiza el Comité Provincial de Santiago de Unión para la Victoria.

Son numerosos los comités que se han organizado ya a través de la Provincia de Santiago, todos los cuales trabajan activamente en la preparación de sus respectivas candidatas, de entre las cuales debe salir la Abanderada provincial que será proclamada en un gran acto público que se realizará en el teatro de Santiago.

Los dirigentes provinciales, señores Alvaro Hernández T., y Osvaldo Orellana C., inician el próximo domingo una jira por la Provincia, que comenzará con la visita al departamento de San Antonio, donde sabemos existe vivo entusiasmo por este original concurso.

Los votos y demás detalles se pueden solicitar a San Antonio 460, local central de Unión para la Victoria, o bien al fono 32431.

En la semana próxima comenzarán a publicarse las fotografías y datos personales de las candidatas inscritas, las que irán siendo presentadas por la prensa al público del país.

DEFUNCION

Ha dejado de existir nuestro querido esposo y padre don JUAN ATKINSON GUTIERREZ

Sus funerales se efectuarán hoy, a las 16.30 horas, partiendo el cortejo desde su casa habitación, San Joaquín N.o 1260, en dirección al Cementerio General.

La familia

Atendido por la Empresa Azócar.

EXPRESION DE GRACIAS

Damos nuestros más sinceros agradecimientos a todas las personas que se dignaron acompañarnos a la sepultación de los restos de nuestro querido esposo y padre señor JUAN ARAVENA MUÑOZ (Q. E. P. D.)

La familia

Atendido por la Empresa Azócar

DEFUNCION

Ha fallecido nuestra querida madre, hermana y cuñada ROSA REYES vda. de TORRES

Sus restos serán sepultados en el Cementerio General, mañana domingo, a las 9 A. M., partiendo el cortejo desde su casa habitación, Fermín Vivaceta N.o 1911.

La familia

Atendido por la Empresa Azócar.

EL MARTES SE CONOCERA SITUACION ECONOMICA DE MINA DE POTRERILLOS

EL INFORME DETERMINARA SI CABE O NO AUMENTAR LOS SALARIOS DE LOS OBREROS

El Vicepresidente Ejecutivo de la Caja de Crédito Minero, don Osvaldo Martínez, acompañado por el técnico de dichos servicios don Fernando Benítez, visitó ayer al Ministro de Economía y Comercio, don Alejandro Tinsly, con el objeto de conferenciar sobre la misión que encomendara a dicho Ministerio el Consejo de Gabinete último, en el sentido de estudiar la situación financiera del Mineral de Potrerillos, donde hay un conflicto obrero, para determinar si la industria está o no en condiciones de acceder a las peticiones de los obreros.

Los señores Martínez y Benítez visitaron posteriormente al Ministro del Trabajo, don Mariano Bustos, para tratar sobre este mismo asunto.

Esta comisión quedó de dar un informe definitivo el martes próximo, el que servirá de orientación al Gobierno para buscar la solución de este conflicto.

MAS DE 160 TRABAJOS RECIBIO LA DIC PARA EL CONCURSO DE CINE SOBRE EL ALCOHOLISMO

LOS ARGUMENTOS SE ENCUENTRAN EN PODER DEL JURADO, QUE DICTAMINARA SOBRE ELLOS EN LA PROXIMA SEMANA

Con el mejor de los éxitos se clausuró el concurso organizado por la Dirección de Informaciones y Cultura para seleccionar un argumento o plan para una película educativa sobre el alcoholismo. Más de 100 trabajos fueron enviados desde diversos puntos del territorio, los cuales fueron ya distribuídos entre los miembros del Jurado que, como se sabe, está compuesto por el Director de Informaciones, don Aníbal Jara y los señores Jorge Délano F. y Armando Rojas Castro.

Damos a continuación la lista de los trabajos recibidos con sus respectivos seudónimos:

Pueblo de Z. por Hermes Baby. Argumento, por Mita; Querer es poder, por Roca; Plan en síntises, por Mita; Veinte años después, por Arritols; Argumento, Rapel; El ciego, Ramón de Santiago; El expreso de las 10.40, por Chilento; El portafolio de los sueños, por Popeye el Marino; La senda de la miseria, por Lincoyan; Los caminos, por Petres; Chile nuevo, por Uppfostrare; Imprevisto, por Dama Duende; El bautizo, por Yo lo vi; Desde abajo arriba, por Ber-Kis-ton; Argumento II, por María Luisa; Enemigo público N.o 1, por Enrique del Valle; Vaivén Trágico, por Thom; Nuevo día, por XXX; Es mi padre, por Torontel; Vidas destrozadas, por Monte; Sangre sobre la esperanza, por Maucho; Historia de los mesas, por Rupa; Veneno que ciega, por Lautaro; Pan tata, teno hambre, por Zuleica; Dos caminos, por Hualca; Ahora si sos hombre, por Juan Barrigón; Quién es el culpable, por Dora Crouzel; Abnegación, por Pasionaria; La embriaguez, enemiga del hogar, por Miram; Maldito alcohol, por Arguna; Contra el alcoholismo, por Jorge Norte; El sistema baroney, por Dankon; El enemigo de la raza, por Abstinente; Plan, por Aysén; Honrarás a tus hijos, por Yumbel; Argumento, por Cori; Argumento, por Paladín; Argumento, por Sebastián; Argumento, por Robertson; Abriendo el camino, por F. Fuenzalida F.; Contra el alcoholismo, por Luis Lautaro; Residencia el Refugio, por Culen; Días aciagos, por Edgardo Reyes; Eugenia estudiaba medicina, por Panchito; Quién fué el culpable, por Juan de Dios; Gracias, papá, por Machuca; Inútil ganancia, por Antreo; El amo y esclavo, por Hermes Pan; Todo por el alcohol, por Talín; Veneno maldito por Perrona; Argumento, por Mav; ¡Ah, los amigos!, por Juventud; Abandono, por Veritas; Argumento, por Prisia; El caballero elegante, por Araucano; El alcohol arrastra a un obrero a la desgracia, por Fuenzalida; Una copa y dos vidas, por Petronio; Plan cinematográfico, por Naturista; Juanucho, por Sergio Zhitomir; El sueño de Juan Pablo, por Lincoyan; Argumento, por Sacha; Miseria por el vicio, por F. Joc; Pequeño infierno, por Salustiano; Habla el penado N.o 214, por Toronte; Una película educativa, por Pedro Claro; La venganza de un borracho, por Mr. Quire; La culpa fué, por Emilio Puebla; Alcoholismo, por Electra; La senda del vicio, por Huildo; Los ojos que lo vieron, por Cinemófilo; Mal camino, por Miguel; El pueblo debe luchar contra el alcoholismo, por Espartaco; Lo que el trago me dejó, por Vencedor; La desgracia de un hombre, por Miguel Angel; En la noche de un sábado, por Carmencha; El piñedo, por María Luisa Piggs; Con la vara que mides, por Gabir; Réplica de un borracho, por Noé; Argumento, por ABC; El desastre de un hogar, por Iguacocha; La fuerza del dolor, por PTP; Las cuatro esquinas, por Laurence; Sólo recuerdos, por Jori; Regeneración, por Itachia; Un trago pa olvidar las penas, por Sara Bernard; Argumento, por Lili; Promesa, por Gregg Dolan; El borracho, por Maac; He aprendido a beber, por Mowgli; Una hija de bebedor, por Lualle Istoberón; Influencias, por Mapy; El alcoholismo, por Antes; Sepultado vivo, por Baltasar; Maldición del diablo, por Viñatero; Lo que puede el alcohol, por Justicia; Plan antialcohólico, por Abstemy; Los niños, esperanza de la raza, por Relomocavi; Historia de los cracks, por Ex campeón; Vidas en la obscuridad, por Pudimos; Tres relatos, por Aníbal Lastarria; Derivados del alcohol, por Ni baldo; Herencia alcohólica, por Banies; Una historia vulgar, por Vicki; Argumento, por Emgon; Triste cumpleaños, por Tinta Roja; La voz de la experiencia, por Canario Triste; Concurso, por Príncipe; Argumento, por Maestro de Escuela; La tragedia del alcohol, por Lairbag; Concurso por Luchador; Cuando el hombre se emborracha por Equis; Concurso, por Adriana; Ella fué la triunfadora, por Tierrafragosa; Argumento, por Zona seca; Cuesta abajo, por Lumina; Relato del alcohol, por Jastro; la ebriedad y sus consecuencias, por Par ecré; Guerra al alcohol, por Gabriel; Sobre el alcohol, por Temerario; Sobre el alcohol, por Volador; Sobre el alcohol, por Júpiter; Herencia, por Liberacich; Luchemos por un Chile mejor por Teruca; Invitación trágica, por Andino; Argumento, por Temporo; Maldito vicio, por Geo Zamugal; Salud, oh verguenza, por Prof. González; Fatalidad, por Baco; Plan por Aldo; Argumento, por María Luisa; El monstruo del alcoholismo, por Chita; Un recurso educativo, por Carampangue; La embriaguez, por Guillermo Polanco; Carne de cantina, por Ariel; Males reparables, por Guillermo; Felicidad, vicio y miseria, por Elbate; Argumento, por Naná; Argumento, por Uvas; En un hogar de nuestro pueblo por Vinox; Ojos que no perdonan, por Bazoca; Argumento, por Antialcohólico; Herencia maldita, por Geo Zarobal; Redención, por Arozcopo; El llamado de la patria, por Washington Marín; El abismo, por Lord Pembol; Maderos a la deriva, por Albur; Argumento por Tupac; La casa del crimen, por Ultimo; Amarga lección, por Rapanui; La herida que mató a Baco, por Cain y Abel; Lo que queda de un hombre, por Saldúa; El ciego, por Freud; Muerte lenta, por Robinson Rodríguez; El alcohol sigue en marcha, por Antofagastino; Contra el alcoholismo, por Cristiano; Villa San Lunes, por Sin nombre; Argumentos, por Baco; Hogar clase media, por Ruth; Incoincidencia alcahólica, por Amaro Silvio; Consecuencias del Alcohol, por Ramón Ramírez.

MAUSOLEO AL DR. D. ENRIQUE ARANCIBIA

PROPICIA COMO UN HOMENAJE AL ALTRUISTA FACULTATIVO

La señora Lola Guzmán de Gabella, ha enviado la siguiente carta al señor Onofre Arancibia, hermano del distinguido facultativo doctor don Enrique Arancibia Basterrica, recientemente fallecido:

"Santiago, 7 de marzo de 1945. Señor Onofre Arancibia B. — Serrano No. 257.— Presente.

Estimado señor:

El fallecimiento de su hermano, el doctor Enrique Arancibia (Q. E. P. D.), me ha hecho pensar en la justicia de efectuar una acción que encierre un reconocimiento a sus valiosos servicios prestados, tan eficaz como desinteresadamente a sus pacientes.

Las madres que fueron atendidas tan solícitamente por él como también los niños que recibió, podrían donar una pequeña suma para construir un mausoleo que, recordando a este apóstol, guarde sus restos como un recuerdo eterno de un ejemplo que dió un gran corazón y una gran sabiduría que estuvo siempre al servicio de la humanidad.

Al dirigirme a Ud. exponiéndole esta idea es para pedirle quiera aceptarla y ser a usted a quien se envíen sus donaciones las madres y los niños de Santiago.

Ruego a Dios que entre las miles de madres atendidas por él haya suficiente número de agradecidas, que permita reunir la suma necesaria para la construcción de su tumba.

Adjunto a la presente cheque por la suma de $ 100, como mi modesta contribución a esta obra.

Saluda atentamente a usted.— **Lola Guzmán de Gabella".**

FUE FALLADO PROCESO DE CARTILLEROS

LOS REOS FUERON CONDENADOS A DIVERSAS PENAS

Con fecha de ayer la Cuarta Sala de la Iltma. Corte de Apelaciones compuesta por los Ministros señores Luis A. Perales, Ernesto Zúñiga y Miguel González, confirmó por unanimidad la sentencia de fecha 4 de setiembre de 1493, dictada por el Ministro Visitador don Miguel Alwyn en el proceso por soborno al actual Director de Investigaciones, don Jorge Garretón Garretón.

La sentencia referida condena a los reos Gilberto Godoy Cortés, Mario Mardones Sánchez, José Jesús Acuña Donoso y Florindo Pérez Pino, como autores de cohecho frustrado, a cien pesos de multa a beneficio municipal, al comiso de la suma de sesenta mil pesos entregados al Director de Investigaciones, señor Garretón y al pago de las costas de la causa.

CARTAS A "LA NACION"

UN NUEVO LICEO EN LA COMUNA DE SAN MIGUEL

Señor Director:

Por un decreto reciente del Ministerio de Educación, se ha acordado crear un nuevo establecimiento secundario en la comuna de San Miguel.

Aspiración largamente sentida, que después de muchos años se convierte en una hermosa realidad.

Los pobladores de esta progresista comuna han luchado por cuantos medios es posible imaginar, ante las autoridades educacionales superiores, a fin de conseguir la instalación de este Liceo Mixto que vendrá a llenar una sentida necesidad para los numerosos escolares que aquí residen.

La mala movilización existente pone a cada momento en serio peligro la vida de estos jóvenes y niñas que obligadamente deben recorrer largas distancias hasta los diversos colegios de la capital.

Con este nuevo plantel educacional se solucionará en parte también el problema económico de las familias modestas de la comuna, ya que les permitirá que sus hijos puedan recibir la educación del Estado sin el desembolso diario del dinero para la movilización.

Por tratarse de una ciudad casi enteramente industrial, formada de familias obreras y de la clase media, y dada la situación económica del país, nos adelantamos a sugerir algunas ideas con respecto a las exigencias que puedan hacerse a los alumnos. Nos parecería muy acertado desde luego, que no se exigiera a las alumnas el costoso gasto de un uniforme determinado, que muchos padres con numerosa familia no están en situación de adquirir en un momento dado. Los menores gastos posibles en libros, matrícula y otros pormenores debieran ser la norma a seguir en este caso, tratándose como decimos de una comuna, en donde el elemento obrero cubre el 80 por ciento de su población.

La solución del problema educacional de San Miguel se ha completado con la creación de este nuevo liceo que, junto con la Escuela Industrial y la Escuela Técnica Femenina N.o 3, instaladas el año pasado, satisfacen ampliamente los anhelos de los vecinos de poder proporcionar a sus hijos una educación de acuerdo con sus vocaciones.

Nos hacemos un deber de gratitud de felicitar sinceramente— por intermedio de su diario —al señor Ministro de Educación y autoridades educacionales superiores por esta hermosa iniciativa y muy especialmente a los hombres que no cejaron en sus esfuerzos por alcanzar tal finalidad y que nosotros creemos representados en este caso, por la persona del ilustre maestro y educador don Pedro A. Alarcón S.

San Miguel, 6 de marzo de 1945. — (Firmado): **Adalberto Cifuentes S.**

INCONVENIENTES EN EL LICEO COEDUCACIOINAL DE COMUNA S. MIGUEL

"Señor Director: Con el propósito de descongestionar el sector hasta San Bernardo, se creeo el Liceo Coeducacional en la comuna de San Miguel; pero por favorecer a un determinado señor que deseaba arrendar su casa para este establecimiento, se pidieron propuestas para ubicar el Liceo solamente entre los Paraderos 1 y 7, es decir, en un recucido espacio de 7 u 8 cuadras, quedando las numerosas restantes fuera de toda opcion.

Pero esto no es lo más grave. En el establecimiento aludido se han nombrado rector y vicerector hombres, cuando lo pedagógico hubiese sido que estos cargos fueran ocupados por mujeres que enseñan a la juventud en forma maternal.

Nuestras niñas tendrán que confiar sus cuitas y confidencias a dos hombres. Por supuesto que esto no será posible, porque las niñitas por recato ocultarán sus problemas con grave daño para el futuro.

Esperamos que "LA NACION" haga ver a las autoridades educacionales estos dos errores en que se ha incurrido y procedan cuanto antes a corregirlos en bien de la educación pública, de la moral y de las normas pedagógicas.

Le agradeceremos cuanto haga en beneficio de esta justa petición. **Varias Madres".**

TRIBUNALES DE JUSTICIA

CORTE DE APELACIONES

Primera Sala.— Relator Sr. Eyzaguirre.

2 Sin Tribunal; 4 Partición de D. Blanco, acuerdo; 5 Liquidación Comunidad G. Villablanca y otro, acuerdo. Las demás no vistas o suspendidas. Agregada: c| L Grez y otros, revocada. Falladas en cuenta, 2 sobreseimientos.

Segunda Sala.— Relator Sr. Hermosilla.

1 M. E. González con R. A. López, revocada; 2 E. Guzmán con J. Carrillo, aprobada; 3 I. Susarte con L. de Trazegnica, aprobada; 4 V. J. Mella con Merello, aprobada; 5 C. Bravo con B. Sánchez, confirmada; 6 J. Osorio con A. Navarro, confirmada; 7 E. Urrutia y otro con O. Fuentes, desechada casación; 8 W. Lynch con B. Bravo, confirmada; 9 A. Dufflocq con L. Duvanced, confirmada; 10 FF. CC. del E., con P. Boullet, confirmada. Agregada: c| C. Ramírez, desistido. Acuerdo la pendiente del 8 del presente. Olivares y otros con C. Franellic. Alegaron en la 5, don Samuel González, confirmando; en la 7 don Alfredo Bonilla, confirmando; en la 9, don Luis Irigoyen Lorca con don Alfredo Besanilla.

Tercera Sala.— Relator Sr. Velásquez.

1 c| M. 2.o Lucero y otros, confirmada; 2 A. Bruna c|. J. Sepúlveda confirmada; 3 c| M. Miranda, aprobada; 4 c| A. Lupino, confirmada; 5 c|. L. H. Ortiz, aprobada; 6 c| G. Silva, aprobada; 7 c|. H. Valenzuela y otros, aprobada; 8 trámite. Las demás no vistas. Agregada: c|. R. ...rari, revocada. Fallados en cuenta ... sumarios. Alegaron: en la agregada don Luis Vera Pizarro; en la 2, don Ignacio Vicuña, revocando con ... Miguel Schwaitzer, confirmando; en la 8, don José Edmundo Leyva.

Cuarta Sala.— Relator Sr. Ekdahl.

1 J. Garretón c|. G. Godoy y ..., confirmada y aprobada con de... ción. Las demás no vistas. Agregada: c|. H. Assadi, confirmada; c|. ... Lombardi y otros, confirmada; Falladas en cuenta, 10 sobreseimientos temporales. Falladas del acuerdo: c|. ... Gómez, confirmada; c|. R. Lizana, revocada; c|. M. Sandoval, confirmada; I. Oñate con H. Guajardo, revocada; c|. Covak, revocada. Alegaron en agregada: 1, don Carlos Oyanedel, revocando; en la agregada 2, don ...sandro Cruz, revocando; en la 1, don Vicente Monti, aprobando con ...; Osvaldo Fuentes Ramos, confirmando con declaración.

Quinta Sala.— Relator Sr. Retamal.

1 I. Guzmán y otros, nombr... improcedente apelación; 2 M. ... tía con F. Solano, revocada; 3, 4 ... trámite; 4 sin estado; 5 P. Ossa... con A. Ampuero, acuerdo y dilig... cias; 7 suspendida; 8 J. Riffo con ... Riffo, acuerdo y diligencias; 9 R. ... riña con J. Soto, acuerdo y diligen... cias. Agregada: c|. H. Mancilla y otros, revocada. Fallada del acuerdo: c|. ... Llambias, confirmada. Alegaron en la 2, don Humberto Contreras de la Vega; con don Roberto de la Maza; en la 9, don Arturo Tagle.

CHOFER DE MICRO QUE SE RIE DE LAS AUTORIDADES

Un representante de este diario fué testigo del siguiente caso:

Alrededor de las 21 horas, viajaba en la micro KB 51, de la línea San Eugenio-Recoleta. Llegó cierto momento en que el vehículo se repletó, y no menos de diez pasajeros viajaban de pié en el pasillo.

No obstante, el chofer detenía su vehículo en cada esquina y seguía recibiendo pasajeros.

El representante de este diario recordó al chofer que estaba faltando a los reglamentos al permitir la subida de tal exceso de pasajeros al vehículo, y le pidió que dejara de permitir nuevas personas en la micro, en obedecimiento a las disposiciones de las autoridades.

A estas palabras, el chofer contestó lo siguiente:

"Me río de las autoridades. Seguiré recibiendo todos los pasajeros que quiera".

ANOCHE SALTEARON EN FUNDO S. TERESA

A las 20.30 horas, de ayer, tres desconocidos armados de carabinas y revólveres llegaron al fundo Santa Teresa de María Pinto, en las cercanías de Melipilla. Se presentaron en casa de Lorenzo Parra Cerda y después de intimidar con sus armas a los moradores, procedieron a hurtar especies por valor de 12 mil pesos y luego emprendieron la fuga sin causar muertes ni lesiones.

Carabineros de Melipilla y de los retenes vecinos emprendieron la persecución de los asaltantes.

NUMERO ANIVERSARIO DE RADIOMANIA

Hoy entra al tercer año de vida "Radiomanía", la revista dedicada al cine, la radio y el teatro, que ha conseguido una gran difusión a través de todo el país, y que en forma notable se ha venido superando número a número para ofrecer a sus lectores toda la actualidad artística de nuestro ambiente.

Por las páginas de "Radiomanía" han desfilado en forma amena e interesante las principales figuras del cine, la radio y el teatro nacional y extranjero.

Con motivo de cumplirse el segundo aniversario de su aparición, "Radiomanía" lanza hoy una edición extraordinaria de 60 páginas, presentando una portada en colores con la foto de Ligia Morán, destacada figura de la radiotelefonía nacional.

El sumario del presente número es el siguiente: Cumplimos dos años de trabajo activo; el nuevo reglamento de la DIC; Meterete mira y comenta; para María Teresa Squella, la gloria es algo muy complejo; entrevista relámpago a Raúl del Valle; carta sobrante, dirigida a Jorge Negrete; Malú Gatica se despidió de Chile; Hot Jazz; hay una estrella que se llama Genoveva Castro; confesiones de Lucas Demare; Radio Prat continúa su jornada de triunfos; Pedro de la Barra en CB. 130; la DIC contribuirá a la superación de la radio telefonía; anoche conocí a Arturo Gatica; Radio Minería refuerza sus programas; Carlos Justiniano a la SNA; 20 años cumplió Radio "El Mercurio"; conversando sobre cine; imágenes de la vieja Esuaña en "La Dama Duente"; Cancionero Popular; A pesar de todo... creo en el teatro chileno; "La Dama de las Camelias", en el cine mexicano; Suprema expresión del arte, es una linda mujer; Folletín: Una Aventura en Egipto; y los prográmas de radio de las principales emisoras del país y del extranjero.

POBLACION "FIEP" PARA LOS EE. PP.

SE EDIFICARA EN CHACRA "LA BLANCA"

La Federación de Instituciones de Empleados Particulares (Fiep) ha estado trabajando intensamente ante el Consejo Superior de la Caja de Previsión para adquirir a la brevedad posible la Chacra denominada "La Blanca", para construir allí la Población "FIEP" para empleados Particulares. La magnífica idea de la popular entidad gremial, ha encontrado favorable acogida en el seno del Consejo y se están ultimando los últimos pormenores par su adquisición. Desde luego, ya están loteándose los terrenos, quedando muy pocos, y es conveniente que los empleados interesados apresuren su determinación de adquirir el suyo.

Cabe destacar que esta clase de operación hipotecaria es la primera que se realiza en el país, pues la Fiep, al lograr tan loable objetivo de dar casa a sus asociados, se anota con ello un éxito sin precedentes en la trayectoria de su vida. Esta es la primera operación hipotecaria de esta naturaleza que realiza una Caja de Previsión.

La Fiep atiende diariamente en sus oficinas de Moneda 780, ... piso, de 9 a 21 horas, a todos los empleados que se interesen por adquirir de estos terrenos.

BIBLIOGRAFIA

"EUZKADI"

Ha salido a la circulación el número 22 de "Euzkadi", el vocero de la colectividad vasca en Chile, correspondiente al mes de febrero.

Del interesante sumario, destacamos los siguientes artículos: "Motivos de optimismo", por un amigo de los vascos; el Capellán Simón Leclef, de la Marina de Guerra Belga"; "Muera la inteligencia", por Astillara; "Artiko "San Sebastián ak", por Kintzela; "Anteproyecto de Constitución del Estado Vasco"; "Errondo-ko azkenengo dantza linteroa; "Guatemala, una auténtica democracia", por Manuel Celso Garrido; y "La Confederación Ibérica es nuestra salvación", por Carlos de Iráibar.

El número 22 de "Euzkadi" trae en su portada un esquema gráfico de lo que será la Nueva Europa, tomado de la obra del mismo nombre escrita por Bernard Newman.

A 10 Meses PLAZO

Ternos SOBREMEDIDA ENTREGA INMEDIATA

Sastrería DRINBERG SAN ANTONIO 470

y la Sastrería ARGENTINA SAN PABLO 1279

CHIQUITO
de Nombre y Grande en Fama

Hoy: Pollona Henri IV
Domingo: Pollo a la Valenciana.

EXPOSICION - PLAZA ARGENTINA
TELEFONO N.o 93126.

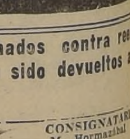

Equipajes y encomiendas despachados contra reembolso por Ferrocarril y que han sido devueltos

ALAMEDA

DESTINO	REMITENTE	CONSIGNATARIO
San Javier	Manuel Molina	M. Hormazábal
Temuco	Bendersky Hnos.	L. Penacho
Temuco	Villasante, Arana Hnos.	S. Esava
Parral	K. G. Brauner	R. Bertrand
Lago Ranco	José Traviesa	A. Carrasco
San Fernando	The University Society Inc.	J. Ortúzar
Recinto	Calzados Mingo.	M. de Cid

MAPOCHO

DESTINO	REMITENTE	CONSIGNATARIO
Nebuco	Semillería Levy	I. Rebolledo
Vallenar	Villasante, Arana Hnos.	S. de Paredes
Salamanca	Villasante, Arana Hnos.	O. Moreno
Espino	Casado y Crespo.	I. Aguilera
Salamanca	Luis Ruggieri	E. Araya
Salamanca	Félix Aparicio	Y. Chaves
Monte Patria	A. Cossio	M. Gálvez

LA ENSEÑANZA RURAL DEBE FORMAR AL HOMBRE DE TRABAJO SOCIAL Y TECNICAMENTE CAPACITADO PARA COLABORAR EN LA APLICACION DEL PLAN AGRARIO

EL GOBIERNO HA DECIDIDO PONER EN MARCHA UN ENSAYO EDUCACIONAL QUE PERMITA ADELANTAR EXPERIENCIAS Y OBSERVACIONES

SE APROBO EL PLAN QUE SE PONDRA EN PRACTICA EN LA ZONA EXPERIMENTAL DEL DEPARTAMENTO DE SAN CARLOS

Se ha dado curso al siguiente Decreto del Ministerio de Educación:

CONSIDERANDO:

1.o.—Que dentro de su política económica general, el Gobierno se ha preocupado muy especialmente en los últimos años de crear nuevas bases y condiciones para el desarrollo de la agricultura nacional a fin de fomentar sus actividades, de mejorar los métodos de producción y de consumo y de elevar el standard de vida de nuestra población campesina;

2.o.—Que correlativamente a este acelerado fomento de la economía agraria, el Gobierno debe considerar la calidad de la enseñanza rural que se imparte, puesto que corresponde a la educación formar al hombre de trabajo social y técnicamente capacitado para colaborar con éxito a la aplicación del Plan Agrario;

3.o.—Que nuestra actual educación rural no armoniza suficientemente, en sus orientaciones y organización, con las necesidades culturales que presenta nuestra realidad social campesina, especialmente en lo relacionado con el desarrollo de los nuevos programas de fomento de la economía agraria, como lo demuestra el hecho de que nuestras 3.000 escuelas rurales son, en su mayoría, instituciones simplemente alfabetizadoras, cuya dotación y organización no les permite ejercer una amplia influencia cultural sobre el medio en que actúan, ni adquirir los caracteres específicos que las distingan de las escuelas urbanas y las hagan aptas para afrontar, con eficacia, los problemas y necesidades propios de nuestra vida rural; al mismo tiempo que, por otra parte, el profesor rural no logra reunir, a pesar del esfuerzo de las autoridades educacionales, aquellas virtudes y capacidades sociales y técnicas propias de un profesional consagrado por entero a elevar culturalmente el medio campesino;

4.o.—Que la ineficacia de nuestras escuelas rurales se debe, entre otras causas, a que en su mayoría están servidas por un solo maestro; a que no ofrecen al alumno más de un segundo o tercer año de enseñanza elemental; a que funcionan en locales inadecuados, de pésimas condiciones higiénicas, sin tierras para cultivos y deportes y sin talleres ni herramientas de trabajo; a que no se adaptan a las características del medio rural, siendo en un 90 por ciento simples transplantaciones del tipo de escuela urbana; a que no ofrecen a los maestros las más elementales condiciones higiénicas de vida, y a que no están dotadas de medios que les permitan impulsar mejores formas de vida y de trabajo en las comunidades rurales;

5.o.—Que a la luz de los antecedentes expuestos, aparece como una imperiosa necesidad iniciar un estudio dirigido a modificar el expresado estado de cosas, aspiración en la que han concordado las asambleas y congresos del magisterio, las autoridades del servicio y el Gobierno, que ha patrocinado en tal sentido diversas iniciativas con el propósito de afrontar con urgencia la transformación de nuestra enseñanza primaria rural, de acuerdo con los planes del Estado sobre fomento de la economía agraria y sobre creación de un nuevo sentido de la vida rural;

6.o.—Que, de acuerdo con tales propósitos, cuya realización requiere tiempo, método y estudios previos, fué dictado el Decreto N.o 3654, de 20 de junio de 1944, declarando Zona Experimental a la jurisdicción escolar del Departamento de San Carlos, en virtud de que ella presenta las condiciones típicas de vida rural correspondientes a la zona agrícola de nuestro país, por su riqueza agropecuaria, por su ubicación céntrica, con fáciles medios de comunicación, y por el desarrollo rudimentario que ofrece en todas las formas de su economía y de su cultura;

7.o.—Que la creación de la Zona Experimental de San Carlos, además de significar un paso más del Gobierno encaminado a atenuar el centralismo, tiene por finalidad preparar, en el terreno mismo y dentro de un plazo prudencial, la organización de los nuevos tipos de establecimientos educacionales que requiere nuestra realidad rural con dos propósitos esenciales: a) definir el carácter de la colaboración que la enseñanza rural debe prestar el desarrollo de los planes de fomento de la economía agraria, especialmente en lo que se refiere a la formación de las conductas generales, las habilidades técnicas y los conocimientos que debe poseer el nuevo tipo de productor campesino en relación con los procesos económicos y sociales que se están impulsando; y b) precisar la orientación y la organización más adecuada de las instituciones educacionales rurales, a fin de que sirvan de modelo para una transformación de la enseñanza rural en todo el país;

8.o.—Que, consecuente con las ideas expuestas, el Gobierno ha decidido poner en marcha un ensayo educacional que permita adelantar experiencias y observaciones, a fin de estar convenientemente preparados cuando llegue el momento de afrontar la reconstrucción de la enseñanza rural de acuerdo con las orientaciones que más convengan a las circunstancias económico-sociales que se aproximan,

DECRETO:

Artículo 1.o—Apruébase el Plan elaborado por la Dirección General de Educación Primaria para realizar un ensayo educacional en la jurisdicción escolar del Departamento de San Carlos, declarada Zona Experimental por decreto N.o 3654, de 30 de junio de 1944.

Artículo 2.o—En la Zona Experimental de San Carlos funcionarán, para los efectos de realizar el plan a que se refiere el artículo anterior, las siguientes instituciones escolares:

a) Una Escuela Normal Rural;

b) Una Escuela Primaria de Concentración Rural, anexa a la Normal;

c) Una Escuela Consolidada en la ciudad de San Carlos;

d) Una Escuela Hogar para niños indigentes y abandonados;

e) Una Escuela Ambulante de Realizaciones Prácticas;

f) Una Escuela Primaria de Concentración;

g) Una Escuela Cordillerana de Salud.

Las escuelas a que se refiere el presente artículo iniciarán su funcionamiento, a medida que la Sociedad Constructora de Establecimientos Educacionales, de acuerdo con el Ministerio de Educación Pública, vaya realizando la construcción de los locales respectivos.

Artículo 3.o—Las instituciones escolares a que se refiere el artículo anterior tendrán los siguientes objetivos:

a) La Escuela Normal Rural formará profesores de ambos sexos para las escuelas rurales de la zona central del país;

b) La Escuela Primaria Anexa de Concentración Rural servirá a la práctica docente de la Escuela Normal y será una escuela primaria completa con internado, talleres, terrenos y actividades para trabajos agropecuarios;

c) La Escuela Rural de Concentración será una escuela primaria completa, con terrenos, talleres y actividades de educación general;

d) La Escuela Hogar será una escuela primaria completa destinada a la educación, con régimen de internado, de niños huérfanos, abandonados o semiabandonados de la zona;

e) La Escuela Consolidada de la ciudad de San Carlos reunirá, bajo una sola dirección, secciones de enseñanza parvularia, primaria, secundaria y profesional.

Un Reglamento Especial determinará su funcionamiento.

f) La Escuela Ambulante de Realizaciones Prácticas será una escuela móvil destinada a impartir cultura general, agropecuaria y sanitaria a los niños y adultos de las poblaciones diseminadas dentro del departamento; y

g) La Escuela Cordillerana de Salud será fundada en el puerto cordillerano de San Fabián y estará destinada a la recuperación sanitaria de niños débiles de la zona central.

Artículo 4.o—La Escuela Granja, ubicada en la Chacra fiscal Santa Ana, del Departamento de San Carlos, se considerará incorporada al plan que se consigna en el presente decreto.

Artículo 5.o—La Escuela Normal Rural de Chillán se convertirá en urbana en el momento en que entre en funciones la nueva Escuela Rural a que se refiere este decreto.

Artículo 6.o—Un decreto posterior determinará cuáles de las actuales escuelas quedarán suprimidas, con motivo de la aplicación del Plan contenido en el presente decreto.

Artículo 7.o—Los directores y profesores que presten sus servicios en las escuelas de que habla el artículo 2.o del presente decreto y en la Escuela Granja de Santa Ana, tendrán para los efectos de sus sueldos, el carácter de Experimentales, y recuperarán su situación común en cuanto dejen de pertenecer a la planta de dichos establecimientos, y el Inspector Escolar el grado que se le asigne cuando pase a otra jurisdicción.

Artículo 8.o—El personal de las escuelas actuales que no reúna las condiciones requeridas para el ensayo, quedará a disposición de la Dirección General para su traslado a las escuelas de otros departamentos, conservando su actual situación.

Artículo 9.o—El Inspector Escolar de San Carlos, nombrado Jefe de la Zon Experimental por Decreto N.o 3654, de 30 de junio de 1944, tendrá la categoría de Visitador General para los efectos de la renta y demás atributos de este grado, atendiendo a las responsabilidades que se le asignen en el presente decreto.

Artículo 10.—La vigencia de los artículos 7.o y 9.o, en la que se refiere al mayor gasto que representan, queda subordinada a la circunstancia de que se consignen los fondos necesarios en una ley posterior.

JEFES DE LA ARMADA INICIAN EXPEDIENTES DE RETIRO DE FILAS

Se nos informó ayer que han iniciado su expediente de retiro, de la Armada Nacional, el contraalmirante don Guillermo Troncoso Palacios; el contraalmirante, Director de los Servicios de Defensa de Costa, don Paulino Rojas Mc Naughton, y el contraalmirante, Jefe Superior de los Servicios de Ingenieros de la Armada, señor Ismael Castro.

Se nos informó que le corresponde ascender en una de estas vacantes al comandante del "Araucano" capitán de navío don Carlos Herrera.

EJECUCION DE OBRAS DE AGUA POTABLE EN BALNEARIO DE PAPUDO

Se autorizó la expropiación de los terrenos necesarios para la ejecución de las obras del servicio de agua potable de Papudo, ubicados en la comuna del mismo nombre, del departamento de Petorca, en Aconcagua.

SE ESTUDIAN LAS BASES PARA LLAMAR A PROPUESTAS PUBLICAS PARA LA CONSTRUCCION DE UN "COLECTOR"

ESTARA UBICADO EN LA PLAZA PEDRO DE VALDIVIA.—CON ESTA GRAN OBRA SE ALEJARA EL PELIGRO DE INUNDACIONES EN EL BARRIO ALTO DE SANTIAGO

DECLARACIONES QUE FORMULA A "LA NACION" EL DIRECTOR GENERAL DE ALCANTARILLADO, D. JOSE MANUEL EGUIGUREN ERRAZURIZ

Hemos recibido numerosas felicitaciones por la campaña que estamos sosteniendo en favor de los miles de habitantes de los barrios de Providencia, Nuñoa, Las Condes y San Miguel, para que con la debida rapidez se inicien obras que los pongan a salvo de los peligros derivados de inundaciones.

En nuestro propósito de dar a conocer las opiniones de los Alcaldes de esas Comunas, los hemos entrevistado, y por nuestro intermedio han formulado declaraciones sumamente interesantes buscando la solución al vital problema que tiene como origen las inundaciones periódicas que se producen en el barrio alto de Santiago.

CON EL DIRECTOR DE ALCANTARILLADO

En la tarde de ayer tuvimos oportunidad de entrevistar al Director General de Alcantarillado de Santiago, don José Manuel Eguiguren Errázuriz, funcionario que había sido aludido en las declaraciones ya publicadas en nuestro diario, como autor de un proyecto que pondría término a ese peligro latente en las Comunas ya mencionadas.

Empieza el señor Eguiguren Errázuriz manifestando su aprobación por la campaña emprendida por LA NACION, agregando que la prensa es el órgano más eficiente e indicado para demostrar las deficiencias que se noten en la cosa pública, fuente de información que muchas veces orienta e influye poderosamente en la opinión pública.

En seguida se refirió al Alcalde y regidores de Providencia, expresando que en todo momento esta Corporación edilicia había demostrado un encomiable espíritu de superación, trabajando con todo tesón por el progreso de esa Comuna. Agregó que especial dedicación habían tenido para abordar los problemas derivados de las inundaciones originadas por las lluvias torrenciales que periódicamente azotan a la capital. En apoyo de sus afirmaciones, el señor Eguiguren cita el hecho de que la misma Municipalidad de Providencia había contratado un empréstito a fin de contar con los fondos necesarios para ejecutar los trabajos de alcantarillado en una parte de esa Comuna, llevando una era de saneamiento a gran parte de ese sector. Este empréstito se ha ido amortizando paulatinamente y ya está próxima la fecha de su total cancelación.

LA SOLUCION DEL PROBLEMA: UN GRAN COLECTOR

Continúa nuestro entrevistado refiriéndose a las múltiples gestiones efectuadas en diversas oportunidades para defender las propiedades de la parte alta de Santiago del peligro de inundaciones.

A una pregunta nuestra nos responde:

—Efectivamente, la Avenida Pedro de Valdivia y la plaza del mismo nombre, sufren en forma que se debe tomar muy en consideración, las consecuencias de los períodos de lluvias, debido a que aún se encuentra pendiente la construcción del Colector de alcantarillado denominado "Nuñoa-Providencia".

Este Colector tiene su origen en la Plaza Pedro de Valdivia y termina en la calle San Eugenio.

De por sí, esta obra constituye la base del saneamiento del sector Oriente de la ciudad, pues permitirá la extensión de las redes del alcantarillado a importantes zonas de las Comunas de Providencia y Ñuñoa densamente pobladas en la actualidad y en las que la propiedad se encuentra muy subdividida.

ESTUDIOS Y PROYECTOS

Los estudios y proyectos correspondientes —agrega don José Manuel Eguiguren— fueron confeccionados y realizados por la Dirección General de Alcantarillado de Santiago a mi cargo en su oportunidad, pero la ejecución de las obras, como así mismo los estudios y construcción de toda obra de saneamiento corresponden ahora al Departamento de Hidráulica de la Dirección General de Obras Públicas. Esto en virtud de los Decretos con Fuerza de Ley números 40|6671 y 55|7116 del año 1942, dictados a raíz de la Ley de Emergencia (Ley N.o 7.200)

PRONTO SE LLAMARA A PROPUESTAS PUBLICAS

Finalmente, el Director General de Alcantarillado de Santiago nos manifestó con cierta satisfacción:

—Tengo conocimiento que el mencionado Departamento de Hidráulica, penetrado de la importancia y urgencia de estas obras, prepara actualmente las bases que permitan solicitar propuestas públicas para la pronta ejecución de los trabajos del Gran Colector "Ñuñoa-Providencia".

CARESTIA DE LA CARNE EN EL MATADERO PREOCUPA AL GREMIO DE DUEÑOS DE CARNICERIAS

VERSION DEL SINDICATO PROFESIONAL DE DUEÑOS DE CARNICERIAS DE SANTIAGO

El Sindicato Profesional de Dueños de Carnicerías de Santiago nos ha enviado para su publicación la siguiente versión oficial de la institución, frente al alza creciente de la carne en vara que se expende en el Matadero Municipal:

1.—"Nuestra organización, que hace un año viene siguiendo una intensa campaña a fin de que la carne en vara se establice en sus precios en el Matadero, declara una vez más que todas sus informaciones están ajustadas a la verdad de lo que está ocurriendo, pues la carestía de este artículo se mantiene, en vara en el Matadero, a un precio muy superior a los 7 pesos fijados en el kilo, por el organismo regulador de precios, y la escasez de animales de primera clase es notoria.

2.—Por esta causa, nada se avanzará con publicaciones emanadas por los propios responsables de esta situación, como la publicada hace pocos días por el representante del grupo monopolista que hay en la actualidad en el Matadero para el beneficio de animales, a pesar que reconoce en esa información que están vendiendo a $ 7.60 el kilo en vara, pero a fin de eludir responsabilidades manifiesta que ello se debe a un acuerdo que mantendrían con el Comisariato en tal sentido.

3.—Además, es sensible que funcionarios como el Interventor del Matadero niegue expresiones que a dirigentes de este Sindicato manifestara el sábado próximo pasado en una conversación sostenida en el interior del Matadero. Por esta causa, creemos que lejos de prestigiarse, estos funcionarios con estos procedimientos pierden toda autoridad.

4.—En la entrevista sostenida con el Comisario General de Subsistencias y Precios, doctor José Santos Salas, el martes 6 del presente, los dirigentes de esta institución le manifestaron el problema que se les ha creado a los dueños de carnicerías en el Matadero, por efectos de la carestía y escasez de carne en ese recinto y para cuyo efecto, le hicieron entrega de una lista de un numeroso grupo de comerciantes detallistas que quedaron sin poder adquirir la mercadería necesaria el lunes 5 del presente, al igual que otros días.

5.—En esta entrevista, los dirigentes ratificaron ante el señor Comisario todo lo anterior y solicitaron la solución rápida de los problemas que aquejan a este gremio, incluso la reapertura de algunas carnicerías que aún permanecen cerradas. Sobre este punto, el señor Salas manifestó a los dirigentes que en la próxima semana podría recibir de nuevo a la comisión a objeto de darle un corte definitivo a las demandas de este gremio.

6.—En la reunión de directorio celebrada por este Sindicato, se tomó debida nota de una comunicación de la Cámara de Comercio Minorista en la cual se solicita a este gremio su adhesión a la reunión de presidentes de Cámaras de Comercio Minorista de Chile. Sobre este punto, se acordó hacerse representar por su presidente don Ulises Valenzuela Bozo, quien planteará los problemas que aquejan al gremio de dueños de carnicerías de todo el país.

IMPORTANTE FIRMA DE EE. UNIDOS SE INTERESA EN INSTALAR NUEVA INDUSTRIA PESQUERA EN EL PAIS

CONDICIONES PUESTAS POR EL MINISTRO DE ECONOMIA PARA LLEGAR A UN ACUERDO

El señor Charles L. Weber, representante de la firma "California Packing Company", de H. C. Merrit, quien ha llegado en misión especial a Santiago, visitó ayer al Ministro de Economía y Comercio don Alejandro Tinsly, con el objeto de iniciar conversaciones para establecer, ya sea en el norte o en el sur del país una gran base pesquera y de industrialización del pescado.

La firma interesada traerá embarcaciones costeras y de alta mar y los técnicos necesarios para implantar en grande escala la pesca del atún y de la sardina.

La Compañía introducirá una novedad dentro de la industria pesquera, cual será la de exportar pescado enfriado, tal como la carne de vacunos y ovejunos, a los Estados Unidos.

El señor Weber permanecerá dos o tres meses en Chile estudiando en el terreno mismo las posibilidades de este negocio. Al término de ese período, volverá a ponerse en contacto con el Gobierno para finiquitar las conversaciones y llegar a un entendimiento.

El Ministro, señor Tinsly, en este preámbulo del acuerdo, puso al señor Weber tres condiciones para la instalación de esta nueva industria, que son las siguientes:

1.o) La industria deberá proveer de pescado freco a toda la región donde va a desarrollar sus actividades;

2.o) Se deberá establecer además en Chile, la manufactura de pescado envasado para la exportación;

3.o) La empresa que se constituya en Chile deberá hacerlo como una Sociedad Chilena, con la obligación de aceptar capitales chilenos, los que podrían ser proporcionados por la Corporación de Fomento de la Producción y algunas compañías navieras chilenas.

NOTICIA OFICIAL DEL HUNDIMIENTO DE LA "LAUTARO"

La Embajada de Chile en Lima y el Jefe del Estado Mayor de la Marina del Perú, han comunicado al Ministerio de Relaciones que antenoche, a 75 millas de El Callao, se hundió el casco del buque-escuela chileno "Lautaro".

Los comunicados agregan que el hundimiento se debió al fuerte temporal que reinaba en toda la zona y a las averías recibidas por la "Lautaro" con el incendio que estalló a su bordo, y que le impidieron soportar la violencia del oleaje.

LA MATRICULA Y EXAMENES EN LOS ESTABLECIMIENTOS EDUCACIONALES

FACULTAD DE COMERCIO Y CIENCIAS ECONOMICAS. — Ha continuado abierta la matrícula para los cursos de la Facultad de Comercio y Ciencias Económicas de la Universidad Católica.

Las personas interesadas pueden solicitar los datos que deseen para su incorporación, en la oficina del señor Pro-Rector de 10 a 12 y de 16 a 18 horas.

Los exámenes de repetición se verificarán del 12 al 16 de marzo, a las 9 horas, según distribución, que puede consultarse en la secretaría. Las clases empezarán el lunes 19 del presente mes.

ESCUELA DE APLICACION "REPUBLICA DE PANAMA". — La matrícula se inicia el día 12 del presente mes a las 9 horas. En este primer día se atiende solamente a las alumnas antiguas y primero y kindergarten.

Requisitos para matricularse: 1 certificado de estudios; 2 certificados de nacimiento del Registro Civil y 3 certificados de vacuna.

No hay vacantes en los cursos de 3.o a 6.o años.

ESCUELA INDUSTRIAL DE ADULTOS4 — Continúa abierta la matrícula para los cursos de Mecánica Dental, Joyería, Relojería y Mecánicos de Máquinas de Escribir.

Estos cursos son mixtos y diurnos, y las personas interesadas, pueden solicitar mayores antecedentes en la Inspectoría General del Establecimiento, Manuel Rodríguez 679.

ESCUELA DE EDUCADORAS DE PARVULOS. — Examen de admisión. — Se verificará el próximo miércoles 14 a las 10 de la mañana.

Requisitos: 1.o) 18 a 30 años de edad; 2.o) Haber cursado 5.o Año de Humanidades o poseer conocimientos equivalentes; 3.o) Someterse al examen de admisión.

Inscripciones: Sala 26 2.o piso Universidad de Chile, de 10 a 12 horas.

LICEO NOCTURNO MIXTO "DOMINGO FAUSTINO SARMIENTO". — Funciona en Recoleta 525, en el local del Liceo Valentín Letelier.

La matrícula se atenderá desde el 12 de marzo a las 20.30 horas. Las clases se iniciarán el lunes 19 de marzo a las 20.10 horas.

ESCUELA INDUSTRIAL NOCTURNA PARA ADULTOS. — En este establecimiento educacional, ubicado en calle Manuel Rodríguez N.o 679, está abierta la matrícula de los alumnos del año pasado y se reciben también los antecedentes de los que deseen ingresar, para que, previo estudio y de acuerdo con las vacantes que existan, proceder a matricularlos.

Se atiende en la secretaría de la Escuela de 18.30 a 20.30 horas.

La enseñanza que se imparte, es completamente gratuita, y funcionan los siguientes cursos: Construcción, Electricidad y Dibujo Técnico. La duración de cada curso es de tres años.

Debemos avisar a los alumnos del año pasado que todavía no han terminado sus estudios, que deben matricularse nuevamente para seguir figurando como alumnos regulares.

Los exámenes de repetición se llevarán a efecto los días 21 y 22 del mes en curso.

Condiciones de admisión para los nuevos alumnos:

Mínimo 18 años de edad;

Buen estado de salud;

Haber rendido satisfactoriamente el segundo año de humanidades;

Pagar un derecho de matrícula de $ 20.— y fianza de $ 40. Esta última se devuelve al interesado una vez que ha terminado sus estudios.

Los antecedentes para el ingreso de nuevos alumnos se reciben hasta el viernes 16 del presente.

MINISTRO DE ECONOMIA SE OPONE AL ALZA DE PRECIO DEL ARROZ

EN CASO DE SER ACEPTADA, DEBERAN ABSORBERLA LOS MOLINEROS.

El Directorio de la Asociación de Productores de Arroz visitó ayer al Ministro de Economía y Comercio, don Alejandro Tinsly, quienes le entregaron los cálculos del costo de producción de este artículo confeccionados por el Agrónomo Provincial de Talca y otros funcionarios del Ministerio de Agricultura, que se habían trasladado especialmente a esa zona para estudiar la situación de los productores de arroz.

Los estudios revelan que a los productores especialmente a aquellos que son arrendatarios de tierras, las plantaciones de arroz les dejan pérdidas o un pequeñísimo margen de utilidad.

No obstante, el señor Tinsly estima que cualquiera que sea la solución que se le dé a este asunto, no puede aceptarse un aumento de precio al consumidor.

Agregó el señor Tinsly que si se llega a autorizar una alza a los productores, la diferencia deberán absorberla totalmente los molineros, quienes están actualmente obteniendo utilidades considerables.

En los primeros días de la semana próxima, el señor Tinsly se reunirá con su colega de Agricultura, con el objeto de dar un corte definitivo a este problema.

En la actualidad, a los productores se paga un precio de $ 135 por quintal métrico de arroz, pero ellos reclaman $ 160.

SE GESTIONA LA CREACION DE UNA SOCIEDAD AZUCARERA EN ECUADOR

SE EXPLOTARAN 50.000 HECTAREAS DE PROPIEDAD DE LA CIA. FRUTERA SUDAMERICANA

El Ministro de Economía y Comercio, don Alejandro Tinsly, sostuvo ayer una interesante entrevista con el Gerente de la Compañía Frutera Sudamericana, señor Francisco Echeverría.

Se trató sobre la posibilidad de utilizar los terrenos que la Compañía Frutera posee en Ecuador, para la implantación de la industria de la caña de azúcar.

Se dejó planeado el bosquejo de una Sociedad que explotaría dicha industria, y en la cual intervendrían capitales chilenos y ecuatorianos.

Los terrenos disponibles en Ecuador alcanzan a 50.000 hectáreas.

Se espera que en este año se podrán iniciar las actividades de la nueva industria. Las gestiones serán apoyadas por el Ministerio de Economía y Comercio, y se harán de Gobierno a Gobierno.

MEDICOS CHILENOS REGRESAN DE EE. UU.

Los médicos chilenos, señores Rolando Castañón y Pedro Renard, regresan a Santiago provenientes de Miami, EE. UU., el 17 del corriente. Estos médicos han efectuado visitas a diversos centros de investigación de la tuberculosis durante varios meses y recogido valiosas experiencias en los mismos.

MINISTRO LABARCA SE FUE A JAHUEL

El Ministro de Hacienda, señor Santiago Labarca, se dirigió en la tarde de ayer al balneario de Jahuel, donde tomará un breve descanso. El señor Labarca regresará a reasumir sus funciones posiblemente el miércoles próximo.

Botánica

OBRAS EDITADAS POR "CHRONICA BOTANICA CO." DE LOS ESTADOS UNIDOS.

GUILLIERMOND.—The cytoplasm of the plant cell. 1941. Pasta .. .. $ 152.—
REED.—A short history of the plant sciences. 1942. Pasta .. .. 160.—
BALDWIN.—Forest tree seed of the North Temperate Regions 1942. Pasta .... 152.—
LLOYD.—The carnivorous plants. 1942. Pasta 192.—
WULFF.—An introduction to Historical plant geography. 1943. Rústica .. .. .. 132.—
SCHOPFER.—Plants and Vitamins. 1943. Pasta 152.—
ERDTMAN.—An introduction to Pollen analysis. 1943. Pasta .. .. 160.—
BAWDEN.—Plant viruses and Virus diseases. 1943. 2.a edición. Pasta .. .. 152.—
HOAGLAND.—Lectures in the inorganic nutrition of Plants. 1944. Pasta .. .. .. 128.—
GARRET.—Root diseases fungi. 1944. Pasta .. 144.—
Revista CHRONICA BOTANICA. Vols. 1 al 7. Pasta cu. .. .. 280.—

EN PREPARACION:

WODEHOUSE.—Hayfever plants.
WILDE.—Forest soils and Forest growth.
VERDOORN.—Plants and plants science in Latin América
WHYTE.—The phasic development of plants.
ZOBELL.—Marine microbiology
HORSFALL.—Fungicides.

REPRESENTADA EN CHILE POR

ZAMORANO Y CAPERAN
COMPAÑIA 1015 - Tel: 80726-27-28

Dos extractos
DE EXQUISITO GUSTO FEMENINO

Su perfume es seductor y atrayente, como que dijera "No te separes de mí"...

SOLICITELOS EN TODAS LAS PERFUMERIAS Y CASAS DEL RAMO
DISTRIBUIDORES
COMPAÑIA DISTRIBUIDORA NACIONAL
DUNCAN FOX & CIA. LTDA.

Uniformes para LICEOS

Siempre lo mejor y más barato. Vea calidad y compare nuestros precios:
7 a 8 años, $ 230; 9 a 10 años, $ 265.
11 a 12 años, $ 295; 13 a 14 años, $ 320.
Los hacemos sobre medida, sin recargo de precios
POR SU CONVENIENCIA LE INVITAMOS A VISITAR A LOS FABRICANTES

CABELLO Hnos.
DELICIAS 2517 FRENTE Av. ESPAÑA

EL MINISTRO DE DEFENSA VISITO AYER LAS OBRAS EN CONSTRUCCION DE LA FUTURA ESCUELA MILITAR

SE EFECTUARON EN SU PRESENCIA Y CON TODO EXITO LAS PRUEBAS DE CAPTACION DE AGUA POTABLE.—ESTA TERMINADA LA OBRA GRUESA DEL BLOCK MAS IMPORTANTE DEL ESTABLECIMIENTO

Ayer se efectuó en presencia del Ministro de Defensa Nacional, General de Brigada don Arnaldo Carrasco C.; del Cuartel Maestre del Ejército, General de División, señor Jacinto Ochoa Ríos; del Jefe del Departamento de Obras Militares, Coronel señor Juan Bertossi Yetri; y de los Contratistas y Arquitectos de las obras en construcción del nuevo Cuartel de la Escuela Militar, las pruebas de los trabajos de captación de agua potable de la napa subterránea subcontratadas por el Ingeniero señor Arturo Besa.

El resultado sobrepasó todas las expectativas esperadas, pues se obtuvo un alto rendimiento que asegura en exceso el consumo de agua potable en la futura Escuela.

Este verdadero éxito no se habría obtenido si no hubiera sido por la intervención que le cupo al actual Ministro de Defensa, General señor Carrasco, pues con una visión y cariño por la Escuela Militar, apoyó ante el Supremo Gobierno este procedimiento, evitando con ello optar por proposiciones que habrían sido tan onerosas como inseguras.

Como dato ilustrativo podemos adelantar que la solución adoptada significa la 1|8 parte de los gastos, asegurando la gratuidad eterna de este indispensable elemento. El señor Besa fué felicitado por el Ministro por el éxito obtenido.

En la visita a los trabajos se pudo apreciar también el grado de adelanto de los Pabellones en construcción, de esta grandiosa obra, la más importante del país y que no desmerecerá en absoluto ante las de igual índole del Continente, encuadrada en ese hermoso paisaje del valle de Las Condes, no faltando detalle alguno para la comodidad y buena instrucción profesional de nuestros cadetes.

Esta obra que será un alto exponente de adelanto técnico para nuestro país fué proyectado por el Arquitecto señor Juan Martínez, quien de acuerdo con el Departamento de Obras Militares dirige estas construcciones a cargo del reputado contratista señor Enrique Albertz.

En cuanto al estado de avance de las obras podemos decir que ya está terminada la obra gruesa del block más importante, o sea, del Pabellón de Cadetes y muy avanzados los trabajos de las Secciones: Enfermería, Guardia, Capilla, Dirección, y Pabellón de Alféreces del Curso Militar, obras que este año se espera tomarán gran impulso con los materiales que se recibirán próximamente de los Estados Unidos de Norte América.

UN CASO DE DESPIDO DE CHOFERES Y COBRADORES

Una delegación del Sindicato de Choferes y Cobradores, que iba acompañada por el Diputado Luis González Olivares, visitó ayer al Ministro del Interior, don Alfonso Quintana Burgos, con el objeto de darle cuenta del despido de choferes y cobradores hecho por un dueño de autobuses.

Este despido es considerado arbitrario por los afectados y denunciaron al empresario como contraventor de las leyes sociales vigentes.

En conocimiento de los diversos antecedentes de este caso, el Ministro señor Quintana Burgos llamó a su despacho al Director General de Transporte y Tránsito Público, a quien pidió que estudiara y resolviera este conflicto a la brevedad posible.

VEINTE MIL PESOS ROBARON AYER EN IMPRENTA LATHROP

LADRONES PENETRARON A PLENO DIA AL ESTABLECIMIENTO

En la tarde de ayer se presentó a la Primera Comisaría, el señor Miguel Lathrop Cristi, domiciliado en Pedro Mira 1361, quien expuso que entre las 12 y 14 horas, mientras se había ido a almorzar, penetraron ladrones a su establecimiento de Imprenta y Librería, ubicado en Bandera 230 y se llevaron mercaderías por valor de 20 mil pesos.

Los ladrones para penetrar al interior descerrajaron los candados de la puerta de calle. Investigaciones se hizo cargo de la pesquisa de este audaz robo.

MUSEO PROFESIONAL DE LA BENEFICENCIA

SE ESTA ORGANIZANDO

La Sección Biblioteca Central, Museo y Publicaciones de la Dirección General de Beneficencia, está acumulando material que pueda servir para la formación de un Museo Profesional.

Este material consiste en instrumental quirúrgico, fotografías de médicos hospitalarios, como profesionales en general que han servido en estos servicios, ya que en los tiempos cuando ellos eran de caridad pública, como en los actuales que son de asistencia social.

Los organizadores de este Museo se están dirigiendo a todos los elementos vinculados a estos organismos, como a particulares en general para que presten su concurso a este Museo que promete ser el primero de América.

Los elementos interesados en cooperar a la formación de este centro pueden acompañar sus envíos, con breves referencias para poder formar su historial, a la Secc. Biblioteca de los Servicios de Beneficencia, Mac-Iver 541.

El Museo en formación contará con una sección de maquetes de los antiguos hospitales en contraste con los regionales que hoy se levantan; instrumental médico arcaico; fototeca médica; reconstrucción de una antigua farmacia hospitalaria con su farmacopea; libros que integraban las bibliotecas hospitalarias; libros del servicio hospitalario desde el año 1600; y una sección dedicada a las antiguas imágenes religiosas: santos y crucifijos.

Este Museo Profesional promete ser un valioso aporte a la cultura en general, a la historia de la organización hospitalaria en Chile y al desarrollo de la medicina.

Este nuevo organismo se sumará con su aporte cultural al Museo de Ceras, al Museo Nacional de Historia Natural, al Museo Histórico Nacional, al Museo Pedagógico, al de Aviación, al de Arte Popular Hispanoamericano y al Museo Nacional de Bellas Artes.

SALIO EN LIBERTAD INCONDICIONAL EL SR. LUIS ESCOBAR

El señor Luis Escobar González, que en un principio apareció implicado en los incidentes políticos que ocurrieron hace algunos días en calle Independencia, frente al negocio "Las Cachás Grandes" y en el cual perdió la vida un militante de un partido, fué puesto en libertad incondicional, por el Juez del Tercer Juzgado, don Isaac Poblete, por no tener responsabilidad alguna en este desgraciado suceso.

El señor Escobar estuvo ayer en nuestras oficinas y nos solicitó que aclaráramos su situación ante el público, ya que algunos diarios erróneamente lo dieron como autor del delito, con el consiguiente perjuicio para su persona.

NUMEROSA ASISTENCIA ACOMPAÑO LOS FUNERALES DEL ALCALDE DE SAN MIGUEL, D. JUAN ARAVENA M.

FORMARON EL CORTEJO EL PARTIDO DEMOCRATICO, DELEGACIONES DE LOS PARTIDOS DE IZQUIERDA, ENTIDADES SOCIALES Y DEPORTIVAS.— LOS DISCURSOS

A una sentida expresión de duelo dieron lugar en la tarde de ayer, los funerales del Regidor y Alcalde de la Comuna de San Miguel, don Juan Aravena Muñoz.

El cortejo partió desde la I. Municipalidad de esa Comuna, donde se habían velado los restos del distinguido servidor público, observándose centenares de ofrendas florales sobre las carrozas que acompañaban a la carroza mortuoria y la participación de numerosos elementos del Partido Democrático, al cual pertenecía el señor Aravena Muñoz, como igualmente de los partidos Socialista, Comunista y Radical; del Cuerpo de Bomberos de San Miguel y de diversas instituciones sociales y deportivas, que concurrieron con sus estandartes enlutados.

Al llegar el cortejo a Mapocho, esquina de Artesanos, se organizó allí una columna mayor, con la incorporación de grupos societarios de la Agrupación Democrática, del Centro Zenón Torrealba, Hogar Democrático, Centros Libertad, Adelante y otros.

Una banda militar encabezó los funerales, como un homenaje al malogrado y prestigioso Alcalde fallecido.

Asistieron, asimismo, a los funerales, el Ministro del Trabajo, don Mariano Bustos; el Intendente de Santiago, don Washington Bannen; los Diputados señores Pedro Cárdenas Núñez y Reinaldo Núñez; el Regidor de Santiago, señor Santiago Poblete; destacados jefes y ex jefes de servicios públicos y otras personalidades.

EN EL CEMENTERIO

En el Cementerio General, donde fueron inhumados los restos del señor Aravena Muñoz, usaron de la palabra, el Alcalde subrogante de San Miguel, señor Adolfo Leyton Olivares, que se refirió a la brillante labor desarrollada por el extinto en los diversos períodos en que fué Regidor y Alcalde de aquella comuna; el señor Carlos Cifuentes, Diputado electo por el Tercer Distrito y miembro de la Junta Ejecutiva Democrática a nombre de este organismo, el cual recordó la meritoria e intensa labor social y democrática cumplida por el señor Aravena Muñoz, en el Partido, en las entidades societarias y gremiales que lo contaron entre sus colaboradores y en el Municipio de San Miguel; el señor Guillermo Villarroel, por la Agrupación Democrática de ese mismo sector; el Delegado de los empleados de la Municipalidad doliente; el representante de los obreros; el señor Carlos Valdovinos, Presidente de la Junta de Vecinos Pro Adelanto Urbanístico; el señor Víctor M. Gutiérrez Larín por la Agrupación Democrática de Santiago y el Centro Democrático Zenón Torrealba; el representante de la I. Municipalidad de Renca y otros oradores, todos los cuales abundaron en elogiosos conceptos para los sentimientos que hermoseaban la personalidad del señor Aravena Muñoz y para su obra como Regidor y como Alcalde.

EL "DIARIO OFICIAL" PUBLICA HOY

El decreto que aprueba el Reglamento del Comisariato General de Subsistencias y Precios.

—El decreto que crea las Comisiones Permanentes Reguladoras de la Dotación de Empleados Marítimos de Bahías Fluviales y Lacustres.

PROBLEMAS URBANISTICOS QUE INTERESAN AL BARRIO RECOLETA

EL SR. LUIS LAMA M. FORMULA OBSERVACIONES A "LA NACION"

Ayer tuvimos oportunidad de conversar con el prestigioso vecino del barrio Recoleta, don Luis Lama M., quien nos formuló interesantes informes y sugerencias sobre problemas que afectan a ese populoso barrio de la capital.

El señor Lama ha efectuado en diversas oportunidades viajes a Buenos Aires y otras ciudades americanas, por lo que está capacitado para discriminar sobre problemas urbanísticos, y, en general, de adelanto comunal.

Empezó manifestándonos que él estimaba que el Municipio de la capital, en realidad, poco se ha preocupado del adelanto de Recoleta, y aún más, afirma que en algunos aspectos existe por parte de la Corporación edilicia, una dejación manifiesta para atender servicios de aseo, pavimentación, luz, etc.

Enfocó a continuación los siguientes problemas que dicen relación con aspiraciones de todos los vecinos de este barrio, proponiendo las soluciones pertinentes.

1.o) Restitución de las pérgolas construidas en los jardines de Recoleta, actualmente ocupadas por vendedores de cachureo, dedicarlas exclusivamente a venta de flores.

2.o) Modificación del tránsito en el puente de Recoleta, dejándolo sólo de entrada. La salida hacia el sector oriental se puede efectuar por Avenida Santa María directo, y por la misma hasta el puente construido por el Banco de Chile, para personas que deseen transitar para el lado sur-oriente.

3.o) Prolongación de la línea tranviaria 7 y 30 desde Valdivieso hasta el terminal de las líneas de recorrido de góndolas.

4.o) Vega Municipal.— Sobre este aspecto, el señor Lama es de opinión que debe irse de inmediato a la construcción de un nuevo y moderno edificio, no debiendo hacérsele al actual reparación alguna, pues esto impide o dilata la construcción del nuevo edificio. Este problema vital para la ciudad, más que para el barrio Recoleta, está sin solución desde hace muchos años, y se requiere, en consecuencia, una actitud resolutiva y enérgica de los ediles, y aún de parte del Gobierno, para darle solución.

5.o) Pavimentación de las calles Andrés Bello, Manzano, Juárez, Rengifo, Balmaceda, San Cristóbal, Nueva del Manzano, etc.

6.o) Aislamiento y hermoseamiento del Cerro Blanco, dejándolo convertido en un paseo público que sea ornato para la ciudad.

7.o) Preocupación de las autoridades respectivas para dar término a la construcción del moderno Hospital Clínico de San Vicente, cuya obra gruesa está desde varios años terminada, quedando, de consiguiente, un menor trabajo por ejecutar.

8.o) Necesidad imperiosa que la Dirección General de Auxilio Social, arbitre las medidas conducentes, por intermedio de Carabineros, para recoger a los muchachos vagos que viven en el cauce del río Mapocho, siendo esto un espectáculo indigno de un país civilizado.

10) Prohibición de estacionamiento de carretelas y camiones entre la Avenida Mapocho hasta Dávila, ya que fuera de perturbar el tránsito, desmejoran la estética y perturban la tranquilidad de un barrio residencial.

Estos estacionamientos, dice el señor Lama, pueden permitirse en otros sectores de menor importancia urbana.

Por último, nuestro entrevistado nos pide hacer presente que espera él y todos los habitantes de Recoleta, que la Municipalidad de Santiago, que recibe de esa Comuna ingentes beneficios pecuniarios, corresponda dando solución, aunque sea parcial a los vastos problemas que la afligen y que la tienen estagnada en relación con otros barrios de la capital.

ACTIVIDADES GREMIALES

MAÑANA CELEBRA SU 29.o ANIVERSARIO LA SOC. DAVILA BAEZA

La Sociedad Mutual "J. M. Dávila Baeza", conmemorará mañana su 29.o aniversario social, con una sesión solemne que se iniciará a las 10.30 horas, y donde el directorio saliente, dará cuenta de la labor que ha desarrollado en el período que termina en bien de la institución. Además, en esta sesión, se dará a conocer el resultado de las votaciones para la elección de la nueva directiva de este organismo mutual.

Después de efectuada esta sesión, la Comisión de Fiestas de la Sociedad, ofrecerá un vermouth en honor de la nueva directiva y de la prensa.

HOY SE REUNE ASOC. DE IDENTIFICADORES

La Asociación de Identificadores de Chile, celebrará hoy una interesante reunión de directorio, a las 12.30 horas, en el local de costumbre, a fin de tratar los siguientes puntos: próxima reapertura del Congreso; Estatuto Administrativo y reajuste económico. Debido a que estos puntos de la tabla son de sumo interés para los identificadores, se encarece la asistencia a esta reunión.

JUNTA EJECUTIVA DE FERROV. JUBILADOS

La Junta Ejecutiva de las Asociaciones de Ferroviarios Jubilados del país, celebrará hoy, a las 15 horas, una reunión de delegados, en el local de calle Basculñán Guerrero N.o 632, a fin de tratar los siguientes puntos: nota enviada al vicepresidente de la Caja de Retiro de los Ferrocarriles solicitándole ordene la devolución de los fondos; nota al Director General de la Empresa solicitándole que haga cumplir el reglamento sobre concesión de pases libres a los jubilados del país y dar a conocer las circulares que se han enviado a las Asociaciones del país.

ACADEMIA EE. DE CASAS PARTICULARES

La Academia Cultural de Empleadas de Casas Particulares, celebrará hoy, a las 16 horas, una reunión general de socias en el local de calle Londres N.o 19, a fin de tratar diversos puntos de sumo interés para el gremio. A esta reunión, se encarece la asistencia.

ANIVERSARIO DE LA SOCIEDAD MUTUAL POBL. SIERRA BELLA

Hoy en la noche, celebrará su primer aniversario la Sociedad de Socorros Mutuos y Adelanto Local "Población Sierra Bella", con un banquete al cual han sido invitadas diversas personalidades y vecinos del barrio.

Existe entusiasmo entre los pobladores por concurrir a esta manifestación que servirá como un estímulo y reconocimiento a la labor efectuada por el primer directorio de esta nueva entidad mutual, el cual está presidido por el señor Juan Ormeño M.

COOP. "GUSTAVO GIRON LTDA"

La Cooperativa de Jardines Familiares "Gustavo Jirón Ltda.", celebrará mañana, a las 10.30 horas, una reunión general extraordinaria, en la Sala de Conferencias de la Universidad de Chile, a fin de renovar el directorio e integrar la Junta de Vigilancia.

ASAMBLEAS DE TRABAJO

SINDICATO EE. DE HOTELES. — Reunión de directorio hoy, a las 15 horas, en el local de costumbre.

CENTRO CHACABUCO. — Reunión general mañana, a las 16 horas, en el local de costumbre.

COOP. JARDINES FAMILIARES "GUSTAVO JIRON". — Reunión general extraordinaria mañana, a las 10.30 horas, en la Sala de Conferencias de la Universidad de Chile.

SINDICATO DE PELUQUEROS. — Reunión general mañana, a las 10 horas, en Puente N.o 765.

TRABAJADORES INDUSTRIALES DEL MUNDO (IWW.) — Reunión mañana, a las 10 horas, en Avenida Matta N.o 832.

ASOC. IDENTIFICADORES DE CHILE. — Reunión de directorio hoy, a las 12.30 horas, en el local de costumbre.

CTCH. BUSCA SOLUCION ARMONICA A LOS ACTUALES CONFLICTOS OBREROS

PARA ESTE EFECTO, ESTA CENTRAL OBRERA HA DESTACADO A VARIOS DIRIGENTES NACIONALES

El Consejo Directivo Nacional de la CTCH., se encuentra preocupado en buscar solución a los importantes conflictos que hay actualmente en el país. Para este efecto, está efectuando las gestiones del caso ante los organismos estatales correspondientes, ya que estos conflictos afectan a cerca de 18,000 obreros. Para ello ha destacado a los dirigentes nacionales señores Arturo Velásquez, Luis Sandoval, Guillermo Martínez, Manuel Hormazábal, Alfredo Lorca y Alfredo Hormazábal.

LOS CONFLICTOS

Los conflictos que hay en provincias en la actualidad, son los siguientes: Obreros Molin[...] afecta a más de 4,000 obreros; [...]rrocarril de Antofagasta a Bolivia, Sección Chilena, afecta a [...] obreros; Potrerillos, afecta a [...] obreros; Oficinas Salitreras [...]berstone, Mapocho y Victoria, actualmente en huelga 5,000 [...]ros; y Marítimos y Lancheros de Tocopilla, que afecta a más de 300 obreros.

Todos estos conflictos se deben a presentación de peticiones de carácter económico que han presentado los obreros a las respectivas industrias, sin que hasta este momento se hayyan solucionado.

AMPLIADO NACIONAL CELEBRAN HOY LOS OBREROS CERVECEROS

TRATARAN LOS PLIEGOS DE PETICIONES QUE HAN DE PRESENTAR A LA CIA. DE CERVECERIAS

La Federación Nacional de Obreros Cerveceros, celebrará hoy una reunión a las 14 horas, en el local de calle López N.o 819, en conjunto con delegados de Talca, Concepción, Valparaíso, Limache, La Calera, Maltería Continental Ebner y Providencia, a objeto de revisar los pliegos de peticiones que presentarán los obreros cerveceros del país a la Compañía de Cervecerías Unidas.

Después de haberse revisado estos pliegos, una comisión [...] de la Federación, hará entrega de éstos al Gerente General de la Compañía, en Valparaíso, el [...]mo martes 13. Según la [...]ción que se dé al petitorio, el gremio adoptará el camino que debe seguir.

Por otra parte, este organismo en su última reunión acordó solidarizar ampliamente con la huelga que votarán los obreros del cuero y calzado.

ACTO DE HOY EN EL SINDICATO TECNICOS SANITARIOS DE CHILE

El Sindicato Profesional de Técnicos Instaladores Sanitarios de Chile, llevará a efecto hoy, a las 17 horas, un acto consistente en un cocktail con motivo de la repartición de diplomas a los asociados.

Mañana, este Sindicato realizará un paseo a Peñaflor para lo cual se encarece a los socios que están inscritos, que deben reunirse a las 8.30 horas, en Alameda esquina de Matucana.

FALLECIMIENTO DEL SR. VICENTE AVALOS S.

Ha dejado de existir don Vicente Avalos Sanhueza, antiguo encuadernador de la Imprenta y Litografía Universo S. A., establecimiento en el que trabajó por espacio de más de treinta años.

El Sindicato Industrial Universo cita a todos sus componentes a los funerales que se efectuarán hoy, a las 16 horas, partiendo el cortejo al Cementerio General, de su casa habitación, Fernando Yungue N.o 1290, Población Carrera, Barrio Pila.

FEDERACION DE OO. DE IMPRENTA

La Federación de Obreros de Imprenta, Sección Santiago, en su sesión general del domingo último consideró la solicitud de ingreso como federado del señor José Ponce, resolviendo rechazarla. El acuerdo adoptado contiene las razones de dicha determinación, la cual será comunicada a las demás seccionales de la institución.

CURSOS RAPIDOS DE RAMOS PRACTICOS

Se activa la inscripción de alumnos de ambos sexos en los nuevos cursos rápidos de Taquigrafía, Contabilidad, Redacción Comercial, Matemáticas de aplicación comercial, Dibujo Técnico Lineal y Escritura a Máquina al tacto, en el Instituto de Cursos Prácticos, de Serrano N.o 32, altos. Las clases se harán a horas adecuadas para las personas que estén ocupadas o siguiendo otros estudios. Datos sobre las condiciones, que son muy ventajosas, en el mismo establecimiento.

UNION DE OBREROS MUNICIPALES ÑUÑOA

La Unión de Obreros Municipales de Ñuñoa, en su última reunión, recibió la visita del Alcalde de la Comuna señor [...] Castillo y del regidor señor [...] Entre los varios asuntos que se trataron en esta reunión, cabe destacar la creación de la Población de Obreros Municipales en los terrenos donados por un vecino de Ñuñoa y que están ubicados en La Reina.

El Alcalde señor Castillo, prometió hacer cuanto esté de su parte a fin de que esta aspiración sea una realidad a corto plazo.

CONF. TRABAJADORES DEL PERU LAMENTA TRAGEDIA del LAUTARO

El Consejo Directivo Nacional de la Confederación de Trabajadores de Chile, recibió con fecha [...] presente, el siguiente cable de Lima, Perú:

"Confederación Trabajadores Perú expresa sentimientos [...]nales trabajadores y pueblo [...]no por catástrofe fragata Lautaro". — (Fdo.) Juan Lu[...] Secretario general".

Por su parte, el C. D. N. de la central obrera chilena, contestó el cable en referencia con una nota en la cual agradece a nombre de los trabajadores y pueblo de Chile las condolencias de los trabajadores del Perú.

PROPIETARIO:

Gracias a nuestra reciente campaña en defensa del Derecho de Propiedad, su posición es ya hoy mejor que la de ayer.

Para seguir adelante y hacer que nuestra Liga constituya una fuerza más respetable aún, necesitamos su adhesión y ayuda.

Pase a firmar nuestros registros.

LIGA PRO DEFENSA DE LA PROPIEDAD
Agustinas 975, Oficina 205, 2.o piso

FUERZA AEREA DE CHILE

PROPUESTA PUBLICA

Llámase a propuestas públicas para proveer a la Fuerza Aérea de Chile de lo siguiente:

4.500 over-alls de mezclilla de 8 onzas, color azul.
4.500 gorros de mezclilla de 8 onzas, color azul.

Esta propuesta se abrirá el día 28 de Marzo de 1945, a las 16 horas en la oficina del señor Director de los Servicios (Ministerio de Defensa Nacional, 2.o piso, oficina B-22).

Bases y antecedentes pueden solicitarse diariamente en la oficina del Jefe del Departamento Central de Adquisiciones (Ministerio de Defensa Nacional, 2.o piso, oficina B-27).

EL DIRECTOR DE LOS SERVICIOS

FERROCARRILES DEL ESTADO

Propuestas Públicas Edificios

A) Trabajos Instalación Servicios Higiénicos en Casa Máquinas Estación SAN FERNANDO". Se abrirán el día 19 de Marzo a las 15.30 horas, en la oficina del subscrito.

B) Trabajos Reparaciones y Ejecución Parcial de Cierros en la Casa del Jefe Estación RANCAGUA". Se abrirán el día 19 de Marzo, a las 16.00 horas, en la oficina del subscrito.

C) Trabajos "Complementarios en construcciones Casas Tipo 1, para el Personal, en las Estaciones de SAN FERNANDO, QUINTA, TENO, LONTUE y SAN RAFAEL". Se abrirán el día 19 de Marzo, a las 16.30 horas, en la oficina del subscrito.

D) Trabajos "Instalación Alcantarillado en Hogar Transporte y Casa Jefe Estación CARTAGENA". Se abrirán el día 19 de Marzo a las 17.00 horas, en la oficina del subscrito y

E) Trabajos "Construcción un Galpón para Caldero de emergencia, en la Estación SAN ROSENDO". Se abrirán el día 19 de Marzo, a las 17.30 horas, en la oficina del subscrito y en la del Jefe de la Sección Vía y Obras, en CONCEPCION.

Consultar bases en la oficina de la SECCION ARQUITECTURA de este Departamento Huérfanos 1421, Santiago, y en la Oficina de la Sección Vía y Obras de Concepción, de 15.30 a 17.00 horas. Sábados de 10 a 11.30 horas.

Se hace presente que sólo se entregarán antecedentes hasta tres días antes de la fecha de apertura de las propuestas.

EL JEFE DEL DEPARTAMENTO DE LA VIA Y OBRAS,
Huérfanos 1415 — Santiago.

S. SACK
FIERRO NACIONAL
REDONDO CUADRADO PLANO
S. PABLO 1179
MORANDE 817

VIAJE COMODO

Equipe su automóvil con portaequipaje liviano y sólido, colocado en 10 minutos.

CASA JUILLET
BANDERA Nº 652

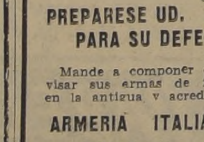

PREPARESE UD. PARA SU DEFENSA

Mande a componer o revisar sus armas de fuego en la antigua y acreditada

ARMERIA ITALIANA
AHUMADA N.o 64

Se atiende con toda prontitud los trabajos de provincias.

11-mar

DIRECCION GENERAL DEL TRABAJO

Necesítase local para los Tribunales del Trabajo de Santiago, en radio central con un mínimum de veinte piezas. Recíbense ofertas en la Dirección General del Trabajo, teléfonos 68888 y 67598.

CORPORACION DE FOMENTO DE LA PRODUCCION

LIQUIDACION DE LA SOCIEDAD STAUDT Y CIA. LTDA.

Ponemos en conocimiento de la clientela de esta firma que con esta fecha hemos reabierto, únicamente por el mes de Marzo, las ventas de sus secciones:

FERRETERIA,
PAQUETERIA,
SEDAS Y LANAS,
CASIMIRES,
TEJIDOS.

Morandé N.o 672. — Santiago

Ungüento MONTESANTO

Se usa con mucho éxito contra ciertas Eczemas, Ronchas, Comezón de la piel y del cuero cabelludo etc.

Caja grande $ 2.00 Caja chica $ 1.00.

Base: Lassar, Mentol, Alcanfor, etc.

ALAMBRE CAÑERIA
METAL DESPLEGADO
S. SACK
Sn. PABLO 1179
MORANDE 817

Uniformes PARA Colegiales

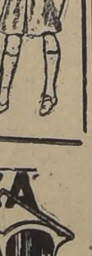

Lo mejor y más barato

CABELLO HNOS.

DELICIAS 2517 frente AVDA. ESPAÑA

31-mar.

OPTICA

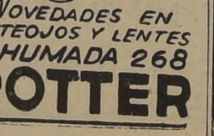

NOVEDADES EN ANTEOJOS Y LENTES
AHUMADA 268
ROTTER

DOLOR
DOLOR
DOLOR
DOLOR
DOLOR
Aliviol

DIRECCION GENERAL DE OBRAS PUBLICAS

DEPARTAMENTO DE CAMINOS
SECRETARIA GENERAL

PETICION PROPUESTAS PUBLICAS

Solicítanse propuestas públicas para la construcción de los PUENTES PIRIHUIN, RIOSECO y CHAGRES, en el camino LONGITUDINAL SUR, sector CURICO a TALCA, las que se abrirán el Miércoles 21 del presente, a las 15 horas, en la Sala de Despacho del Director del Departamento de Caminos.

Podrán presentarse a estas propuestas los Contratistas inscritos en Primera Categoría.

Bases, presupuesto y demás antecedentes pueden consultarse diariamente, de 15 a 17 horas, en la Sección Puentes del Departamento de Caminos, Morandé 322, 5.o piso.

SANTIAGO, 6 de Marzo de 1945.

EL DIRECTOR DEL DEPARTAMENTO DE CAMINOS

DIRECCION GENERAL DE OBRAS PUBLICAS

DEPARTAMENTO DE CAMINOS
SECRETARIA GENERAL

PETICION PROPUESTAS PUBLICAS

Solicítanse propuestas públicas para la construcción del PUENTE HUAIQUILLO, en el camino LONGITUDINAL SUR, sector CURICO a TALCA, las que se abrirán el Miércoles 21 del presente, a las 15 horas, en la Sala de Despacho del Director del Departamento de Caminos.

Podrán presentarse a estas propuestas los Contratistas inscritos en Primera Categoría.

Bases, presupuesto y demás antecedentes pueden consultarse diariamente, de 15 a 17 horas, en la Sección Puentes del Departamento de Caminos, Morandé 322, 5.o piso.

SANTIAGO, 6 de Marzo de 1945.

EL DIRECTOR DEL DEPARTAMENTO DE CAMINOS

LA ASOCIACION CENTRAL CONFIRMO ANOCHE LA EXPULSION

POR DIEZ VOTOS CONTRA CINCO LOS DELEGADOS DE ESTE ORGANISMO ACORDARON HACER VALIDA UNA SESION ANTERIOR EN QUE SE ADOPTO TAL MEDIDA PARA TODOS LOS JUGADORES QUE REPRESENTARON A CHILE EN EL CAMPEONATO SUDAMERICANO EXTRAORDINARIO DE FUTBOL.—EL PRESIDENTE DE COLO COLO HIZO UNA RAZONABLE INSINUACION PARA DEJAR SIN EFECTO LA SANCION, Y QUE ESTUVO A PUNTO DE APROBARSE.— EN LA FEDERACION CONTINUARON AYER LOS INTERROGATORIOS DE LA COMISION ESPECIAL DE DISCIPLINA

Un fin inusitado tuvo la reunión que conoció anoche el directorio y consejo de la Asociación Central de Fútbol de Santiago, que tenía como principal objeto pronunciarse sobre la validez o nulidad de la sesión verificada el 1.o de marzo, y por consiguiente de la expulsión de los jugadores que integraron el conjunto chileno.

En efecto, luego de ponerse en votación el asunto antes anotado, única materia que figuraba en la tabla y cuyo resultado fué de hacer válida la reunión —con 10 votos contra 5— y el acuerdo tomado entonces, el presidente del Colo Colo —quien empezó por solicitar el asentimiento de los delegados presentes —hizo una larga reseña de los hechos ocurridos con anterioridad al partido Chile-Brasil; de la participación que le había cabido al presidente en ejercicio de la Asociación y de los informes que le proporcionaron a él algunos miembros del directorio de la Federación, que no eran otros que los players estaban molestos porque esta dirigente no les daba una respuesta sobre sus aspiraciones económicas. Finalizó su exposición pidiendo la aprobación de un voto que abarcaría estos términos:

1.o Declarar que el acuerdo de expulsión tomado por la Asociación, fué impulsado por las informaciones proporcionadas por los propios directores de la Federación de Fútbol de Chile al presidente de la Central; y 2.o Suspender los efectos de la medida tomada en la sesión del 1.o de marzo, hasta tanto se conozca el resultado de la investigación ordenada por la Federación.

Sin embargo, después que el señor Alvarez hubo dado término a sus observaciones y de oír otras de varios miembros del Consejo, algunas de las cuales concordaban con el criterio del presidente de Colo Colo, el delegado del Santiago Morning, señor Mario Clark, que en parte fué secundado por el delegado suplente del Santiago National, señor Miguel Rojas, insistió en que el objetivo de la convocatoria ya había sido llenado al hacerse la votación y que por lo tanto, el debate posterior no había pasado más allá de ser una mera conversación. Fundamentó el señor Clark su consideración sobre el particular, en que el señor Foncea reglamentariamente no había pedido el asentimiento unánime de los representantes para tratar una materia que no figuraba en la tabla. Entre tanto, el señor Guerra, de la Universidad de Chile, hizo oír su voz para expresar que todo este "teje y manejo" era poco serio y que observaba con profunda sorpresa que mientras un delegado poco rato antes daba un voto favorable a la validez de la sesión tantas veces indicada, el mismo delegado instantes después se pronunciaba en favor de la revisión del acuerdo y daba su asentimiento al voto insinuado por el señor Alvarez, que suspendía sus efectos. Acto seguido se retiró de la sala, acompañándolo el delegado de ese instituto, doctor Manuel Bescoain.

En este ambiente, al señor Foncea no le quedó otra cosa que hacer que levantar la sesión, no sin que antes el mismo tratara de hacer reconsiderar la acción negativa del representante del Santiago Morning. Causó, igualmente, no poca sorpresa, la forma como el señor Foncea dirigió el debate, en el curso del cual— y después que ya se había recogido la votación y conocido el veredicto — llegó hasta insinuar la revocación, más bien dicho su repetición, pues veía que dejando sin valor alguna la sesión en cuestión, de hecho quedaba demás todo temperamento posterior.

Durante la votación del punto principal y único objetivo de la reunión, hubo varios delegados y directores que fundamentaron sus votos. Entre éstos, el más importante fué el del señor Aquiles Frías, quien dijo que en esa ocasión había hecho un llamado a los consejeros imponiéndoles del alcance y trascendencia de la medida, pero que no se le atendió en virtud de los antecedentes dados a conocer por el propio presidente de ese organismo, que encerraban una gravedad tal, que no se pudieron dejar de lado.

Dieron su voto favorable a la validez, los delegados del Audax Italiano, Badminton, Everton, Green Cross, Santiago Morning, Magallanes, Santiago National, Santiago Wanderers, señores Frías y Roach, secretario y tesorero, respectivamente; y se pronunciaron por la nulidad, Colo Colo, Universidad de Chile, Universidad Católica, Unión Española y el señor Pedro Foncea, presidente de la Central.

Asistieron a este acto, los señores Pedro Foncea, presidente; Ricardo Roach, tesorero; Aquiles Frías, secretario; Francisco Candelori, del Audax Italiano; Oscar de la Cruz y Ernesto Concha, del Badminton; Róbinson Alvarez, del Colo Colo; Rogelio Bustamante, del Everton; Luis Goycoolea, del Green Cross; Carlos Varela, del Magallanes; Mario Clark, del Santiago Morning; Rodolfo Alonso y Miguel Rojas, del Santiago National; Leonidas Antonucci, del Santiago Wanderers; Francisco Matetich y Alejandro Duque, de la Universidad Católica; Hugo Guerra, Manuel Besoain y Bertín Bustamante, de la Universidad de Chile, y Antonio Gálmez y José Torrá, de la Unión Española.

EN LA FEDERACION

La Comisión que investiga las incidencias que rodearon el partido final del Campeonato Sudamericano, y que está presidida por el señor Hidalgo Ceballos, tomó ayer declaraciones a los jugadores Roa y Piñero, del Audax Italiano; Albádiz, del Magallanes; Klein y Castro, del Santiago Morning, y Clavero, del Everton, de Valparaíso. En la tarde, se presentó el señor Alejandro Bámbara, kinesiólogo; señor Green, de la Asociación de Providencia, y señor Molina, miembro del Consejo de la Federación. Además se realizó un careo entre el señor Pedro Foncea, presidente de la Central y dirigente del Colo Colo, y Sergio Livingstone.

En el día de hoy la Comisión se dedicará a estudiar los antecedentes acumulados, pero recibirá a los players Vera, Varela y Armingol, en el caso que éstos regresen a la capital.

Tomás Facondi, campeón de la Zona Central en 1944, tendrá que esforzarse para ganar hoy a San Martín

DOS PARTIDOS PARA DAMAS Y DOS PARA CABALLEROS, DE LA SERIE DEL ESCALAFON NACIONAL, SE JUEGAN ESTA TARDE EN EL STADE FRANCAIS.—PROGRAMAS OFICIALES

Dos partidos entre elementos masculinos y dos entre valores femeninos de la serie de Escalafón Nacional dan a la reunión tenística de esta tarde en los courts del Stade Francais, relieves de especial atracción.

Andrés Hammersley con Elías Deik, a las 15.30 horas inician esta tarde la competencia de la serie superior, en un partido en que justo es reconocer la superioridad del primero de estos aficionados, pero que no obstante ha de obligar al campeón nacional a emplearse en todos sus recursos, conocido como es el espíritu batallador de Deik, quien, a pesar de su "veteranía", todavía resulta un hueso duro de roer.

Ricardo San Martín, y el campeón de la Zona Central de 1944 Tomás Facondi, tienen a su cargo el otro individual de la serie de honor que se juega esta tarde. Debe ser éste un partido de interés, ya que el primero de estos players que hace algunos meses venció a Renato Achondo, ha destacado sólidos progresos, especialmente en lo que se refiere a la velocidad de su juego.

En los individuales de damas, se destacan los partidos de Pilar Lampert con Olga Latrille, lance en el cual las mejores posibilidades pueden estar en favor de esta última, pero en el que en todo caso, debe verse una lucha intensa.

Grace Low, la excelente tenista porteña, más sólida en el juego de dobles que en el individual, tendrá hoy por rival a Irma Covarrubias, aficionada que está jugando como en sus mejores tiempos.

LOS PARTIDOS

Los partidos que se jugarán en la tarde de hoy, son los siguientes:

14.30 horas: R. Contreras con E. Bierwith; Seefeld con O. Araya; Ratsh con Smith; A. Goldstaub con A. Véliz; R. Correa con M. Mc. Dermott; A. Kuntsman con L. Justiniano; B Edwards con C. Tapia; C. Rodríguez con N. Bakovic.

15.30 horas.— T. Tornero con F. Caroca; A. Paz con S. Melossi; Ric. Lizana con M. Flores; F. Yunis con C. Sanhueza; J. Díaz con E. Senda, H. Inostroza-Rob. Lizana con L. Castro-L. Castro; L. Astabburuaga con G. Alvarez; H. San Martín con R. Arriagada; Andrés Hammerley con Elías Deik; F. Stange con R. Palma.

16.30 horas.— R. Winpenny con F. Schonherr; J. Taverne con E. Davis; Grace Low con Irma Covarrubias; Olga Latrille con Pilar Lampert; E. de Mussons-V. Matetich con I. de Henríquez-O. Pabst; N. Chaytor-H. Fuenzalida con O. Cortés-Galasso; Ricardo San Martín con Tomás Facondi.

17.30 horas.— W. Silberstein con R. Molina; S. de Yunis con Victoria Cornejo; G. Dupré- R. Silva con Philippi-Palma; Rosa Yunis con Clotilde Lizana; P. Vidal con M. de Silva; J. Ohaco-Aguilera con E. García-R. Salas; L. Piazza-E. Davis con Violeta Delporte- A. Bascuñán; Ivonne Notelle-I. Libedinsky con J. Riazza-R. Mesa.

INTENSOS PREPARATIVOS HACEN EL B. O'HIGGINS Y BADMINTON

MATCH DE ASCENSO Y DESCENSO

El primera match importante de la temporada, entre equipos locales, es el que sostendrán el próximo domingo los cuadros del Badminton y Deportivo Bernardo O'Higgins, quienes procurarán obtener un triunfo que es de mucha significación, toda vez que el vencedor quedará incluído en la División de Honor de la Asociación Central de Fútbol de Santiago. Se trata del partido de ascenso y descenso que se realiza por primera vez.

Ante un compromiso de tal trascendencia, ambos equipos han agotado sus medios para llegar a este lance en las mejores condiciones posibles y tal es así que desde hace algún tiempo a esta parte se han venido preparando con verdadera dedicación.

BADMINTON A MALLOCO

El conjunto profesional de los aurinegros se presentará mañana en Malloco, frente al Malloco Atlético de esa localidad y hará actuar el siguiente team: Escutti; Ramírez y Caballero; Farías, Ataglich y Gatica; Sabah, Zelada, González, Zamora y Rivera. Como suplentes irán Pino, Cornejo, Salinas y Barría. A todos estos jugadores, como también a los componentes de los elencos de división especial y juvenil, que participarán en los preliminares, se nos ha encargado citar para mañana, a las 13.30 horas, en Avenida Bernardo O'Higgins 1124, sede social de los aurinegros.

¡HOY PRACTICA EL O'HIGGINS

El "once" de los autobuseros, por su parte, hará esta tarde, a las 16.30 horas, su último entrenamiento de conjunto, en la cancha de Santa Laura, antes de cotejarse con Badminton. Su contendor de hoy será el elenco profesional del Santiago Morning. Del O'Higgins deberán concurrir los players que se indican: Arribas, Ramírez, Pujol, Olalla, Ruiz, Garrido, Valdebenito, Barrientos, E. Ramírez, Yockens, Fuentes, Astudillo, Piña, José Ramírez, Bonnemalson y Santelices.

EL TEAM ESPECIAL DEL MAGALLANES IRA A GRANEROS

El Conjunto especial del Club Magallanes se dirigirá mañana a Graneros, donde actuará frente al cuadro superior de la institución del mismo nombre.

Los albicelestes se harán representar en esta oportunidad por sus mejores elementos. Así, mismo, actuarán varios players que intervendrán en la temporada oficial de la Sección Cadetes.

La delegación del Magallanes, que será presidida por el señor Raúl Laval, partirá a las 9 horas, desde Estación Central.

ACTIVIDADES DEL CLUB COLO COLO

El nuevo directorio de la Sección Básquetbol del Club Colo Colo, elegido en sesión última, está integrado por las siguientes personas:

Presidente, señor Fernando Agar; secretario, señor Alejandro Torres; tesorero, señor Pedro Espinoza, y directores, señores Raúl Muñoz y Guillermo Cubillos.

Por disposición de la mesa directiva, las actividades del presente año serán inauguradas con un torneo interno que tendrá lugar mañana, a las 9 horas, en la cancha del Club Sirio, competencia en la que participarán numerosos equipos.

Los teams infantiles de fútbol, cumplirán mañana, en la cancha Lo Franco, las siguientes presentaciones:

A las 9.30 horas, tercer equipo actuará frente al G. Saavedra; a las 10.15 horas, primero infantil con Independiente; a las 11.15 horas, juvenil con G. Saavedra.

El conjunto especial de los albos que cumple actualmente una gira por las ciudades del norte del país, se presentará mañana en Ovalle, frente al Club Ferroviarios. Formarán así:

Colo Colo: Araya; Jiménez y Machuca; L. Rojas, Vega y Muñoz; Aranda, Peñaloza, Plaza, Videla y Navarro.

Ferroviarios: Gómez; Lara, y Vega; Zamba, Rivera y Pizarro; Varela, Rodríguez, Herrera, Solar y Blanco.

RECIOS COMBATES A FINISH, HOY EN LA 13.ª RUEDA DEL TORNEO DE CATCH DEL "CAUPOLICAN"

EL RUSO GREGORIO PEPKA CONTRA EL ARABE HACKEY EN LUCHA LIBRE, HASTA QUEDAR UN SOLO HOMBRE EN PIE

Seis nuevas competencias entre los mejores luchadores internacionales, forman el cartel de esta noche en el ring del "Caupolicán"

En torno del festival de catch as catch can correspondiente a la treceava rueda del campeonato 1945, se han tejido pintorescos y contradictorios comentarios, de suerte que el cómodo y grande teatro estadio "Caupolicán", registrará hoy otro de sus llenazos acostumbrados.

En efecto, esta noche se cumple una de las ruedas de mayor animación e importancia deportivas. Hoy se cruzarán los hombres de más poderío físico y que con saña y gran energía se disputan los primeros lugares en la tabla de posiciones del campeonato 1945, que al igual que en los años anteriores, ha sido coronado por pleno éxito, registrándose grandes concurrencias que han agotado todas las disponibilidades del confort.

Aldo Bogni, el superman del Catch

Salomón Norken, científico campeón norteamericano - israelita

table y magnífico "Caupolicán".

SEIS NUEVAS COMPETENCIAS, ESTA NOCHE

Hoy a las 9.40 de la noche se cumplirán seis nuevas luchas. Son seis competencias destinadas a provocar gran tensión nerviosa por la clase de los contendores y porque chocan hombres de temperamentos opuestos, lo que intensifica más y más la atracción, colorido e importancia de las contiendas.

ORDEN DE LAS SEIS LUCHAS DE HOY

Como primera lucha, se enfrentarán hoy en el Caupolicán el agresivo huaso rancagüino Enrique López, que ha llamado poderosamente la atención por su gran vitalidad y el elegante y científico luchador árabe Alí Abdula de la piel color tabaco y que en el ring luce la distinguida "pinta" de un sheik del catch.

El segundo combate lo cumplirá el luchador rumano Nicolás Pomatowsky y el popular y pintoresco "petizo", el catcher judío Jack Colman, del Estadio River Plate de Buenos Aires.

La tercera lucha la tendrán a su cargo el recio y viril campeón italiano Porfirio Orlando y el primer peso pesado nacional Domingo Torres, gran astro chileno que siempre combate a la ofensiva y cumple plausibles competencias.

La cuarta lucha debe resultar dramática, movida e interesantísima, entre el notable catcher norteamericano - israelita Salomón Norken, perteneciente al cuadro de honor del Madison Square Garden de Nueva York, y el pintoresco huaso fuerte de San Fernando, Renato Briones.

El quinto combate reúne a dos hombres fuertes, de pesos parejos y ambos enérgicos batalladores, al atleta ítalo-argentino de 140 kilos, Aldo Bogni—el superman del catch — y León Finkelstein, campeón olímpico universitario argentino - israelita.

La sexta lucha, o sea, la final de fondo es a finish entre el agresivo ruso Gregorio Pepka, justamente llamado el "León Soviético" y el campeón árabe Ismael Hackey. Los adversarios combatirán a finish, sin descanso, debiendo combatir hasta quedar un solo hombre en pie con el objeto de determinar el segundo puntero del campeonato y que el fallo del árbitro sea inobjetable.

Gregorio Pepka, el León Soviético

Las localidades numeradas pueden reservarse por fono 85912 a $ 25 los rings numerados de primeras filas; a quince pesos las plateas generales; a cinco pesos todas las localidades altas —sin anfiteatros— y a tres pesos todos los niños a galerías.

TORNEO INTENSO DE VOLLEY BALL PREPARA LA "Y"

El Departamento Físico de la Asociación Cristiana de Jóvenes está completando los detalles concernientes al Campeonato Interno de Volley Ball, denominado "Iniciación", que comenzará a desarrollarse el lunes 26 del presente mes.

Las inscripciones pueden registrarse en la secretaría de la "Y", diariamente de 19 a 21 horas.

DOLORES
Mejoral
RESFRIADOS

ACTOS SOCIALES Y DEPORTIVOS DEL CLUB UNION RECORD

En reunión última, el Unión Record, institución que recientemente cumplió 3 años de vida, procedió a designar el nuevo directorio para el período 1945-1946.

Distribuídos los cargos, éstos recayeron en las siguientes personas: presidente, señor Enrique Seatazzi; vicepresidente, señor Mario Mujica; secretario, señor Armando Madrid; prosecretario, señor Juan Soto; tesorero, señor Luis Leyton; protesorera, señorita Otilia Torrejón; directores, señores Carlos Madrid, Alberto Arias, Humberto Zepeda y Carlos Rega, y capitanes de los equipos de fútbol, Juan Zúñiga, Osvaldo Núñez y Pedro Nilo.

Acordó, asimismo, nombrar diario oficial del club a LA NACION.

SU ANIVERSARIO

Lo celebrará con diversos actos deportivos y sociales que efectuará hoy y mañana. Esta tarde, a las 17 horas, se cumplirá el match de fútbol que protagonizarán los equipos Unión y Unión Record, en disputa de un juego de medallas. Mañana, a las 10 horas, se verificarán competencias internas de atletismo, ping-pong, etc. A las 15 horas, se realizará una manifestación ofrecida por el directorio. En este acto se procederá a repartir los premios.

SANTIAGO MORNING ACLARA SU POSICION EN LO OCURRIDO AL SELECCIONADO INTERNACIONAL

NOTA OFICIAL DE SU DIRECTIVA A PROPOSITO DE UNA INFORMACION DE PRENSA

El directorio del Club de Deportes Santiago Morning, que preside el señor Humberto Agüero, a propósito de una información de prensa aparecida en un diario de la tarde de esta capital, nos ha pedido la publicación de la siguiente exposición:

"Un diario de la tarde de esta capital, con fecha 9 del presente, en sus páginas N.o 1 y 13, publica, con caracteres de escándalo, hace mención en forma tendenciosa a supuestas actuaciones del Club "Santiago - Morning" en los graves sucesos que conmueven al deporte nacional.

"Santiago-Morning", sin propósitos de persecución a los jugadores del seleccionado nacional, sin afán de publicidad, ni de histerismo de ninguna naturaleza, en posesión de sus derechos reglamentarios y con la conciencia de obrar en resguardo de la integridad del deporte nacional, por encima de los menguados intereses económicos, no pudo substraerse a la versión oficial dada al Consejo de la Asociación Central por su señor presidente y otros destacados personeros de ella, ni pudo desatender informaciones recogidas de fuentes insospechables, que señalaban a los integrantes del conjunto nacional imponiendo condiciones económicas para su encuentro con el Brasil.

"Santiago-Morning" votó favorablemente la moción de expulsión, pese a que esta sanción extrema le significa la pérdida momentánea de tres de sus más sobresalientes valores. Obró en conocimiento cierto de los reglamentos superiores del deporte, que no conceden a la pena de expulsión el grado de determinación definitiva, ya que para que ésta se perfeccione en sus efectos, es necesario la confirmación de la Federación de Football de Chile, la que antes de dictar dicha confirmación reúne antecedentes. Estos mismos reglamentos conceden a los acusados el derecho de apelación ante el Consejo Superior del Football Nacional. Sólo ratificada la pena por esos dos organismos, ésta cobra su verdadero valor.

"Santiago-Morning" desea, fervientemente, en beneficio de nuestro football y más que nada en resguardo del prestigio del total de los jugadores nacionales, que ninguno de los jugadores acusados hayan intervenido en los hechos que se investigan. Mas, respetuoso de las rígidas normas morales en que debe desenvolverse el deporte, no ha querido que tan grave acusación quede sin la aclaración definitiva de organismos a quienes los reglamentos conceden la facultad de orientar y decidir los destinos del football.

"Santiago - Morning", consecuente con sus principios, anhela el establecimiento de la verdad para ratificar sanciones o reparar injusticias. Pero estima que hechos como el que se juzga no tiene otra defensa que la realidad misma. La mejor forma de disipar dudas y evitar suspicacias es no aparecer ante la opinión pública como parte interesada en la defensa de sus jugadores. En sus 43 años de vida, jamás un dirigente, un socio o un miembro activo de la institución, ha quebrado sus normas de disciplina ni de moral; hay razón, entonces, para confiar que los jugadores de sus registros, cuya culpabilidad se juzga, volverán al seno de ella como deportistas intachables, con su frente muy en alto, sustentando principios esencialmente deportivos, como los que sustenta el "Santiago-Morning".

Fueron los propios jugadores afectados, quienes, en conocimiento de que la autoridad máxima del club, se encontraban fuera de la capital, desearon exponerle con absoluta franqueza su participación en los sucesos que se investigan. A nuestro club no le cabe otra participación en esa comunicación que el haber facilitado el deseo de sus jugadores.

Esta narración es de estricto orden interno, y nuestro club no la esgrimirá como una arma de defensa, ya que confía plenamente en que las actuaciones de sus jugadores se defienden por sí mismo y que así lo estimarán quienes los juzgan.

Por la misma razón antes expuesta, mal se puede suponer que nuestra institución prohíba a sus jugadores el ejercicio de sus derechos individuales. Si a éstos se les encomendó privar, se de declaraciones públicas, utilizando cualquier medio, fué en resguardo de sus propios intereses, ya que los reglamentos superiores, en su Art. N.o 177 sancionen a quienes usen tales medios como defensa.

El desconocimiento de los procedimientos reglamentarios utilizados en esta ocasión por el Club "Santiago-Morning", encaminados a conocer la realidad y evitar las apreciaciones anticipadas a los aficionados, puede ser desconocido por el público en general, pero en ningún caso por quienes ejercitan el periodismo deportivo como profesión.

Nuestra posición inquebrantable de establecer la verdad, puede dañar momentáneamente a quienes sufren los efectos de una sanción; pero es el único medio de disipar dudas que acompañarían a esas mismas personas a través de toda su vida deportiva. Es el único medio de ubicar a los responsables, si los hay, y el único medio de evitar que más de un inocente comparta, tras un falso afán de compañerismo, responsabilidades que no le corresponden.

Nuestra posición puede aparecer como ingrata para quienes se amparan en el sensacionalismo o en juicios precipitados; pero no puede serlo para quienes tratan de conservar la pureza del deporte y la rectitud de los hombres que lo practican, aunque para ello reciban una exigua remuneración.

Más fácil, menos ingrato, más cómoda sería la posición de aparecer como abanderados de la causa de los que sostienen con alarde la falta de culpabilidad de los jugadores. Aunque compartimos la impresión de que los jugadores chilenos son incapaces de obrar mercenariamente, preferimos que se agoten los recursos de investigación, a fin de que sobre éstos no quede ni la sombra de una duda o se identifique a quienes no supieron ser responsables del honor que significa vestir la camiseta nacional.—(Firmados): **Humberto Agüero Quiroga**, presidente; **Mario Clark Donoso**, secretario".

SESION DE CONSEJO EN LA 2.a DIVISION DE LA A. CENTRAL

El directorio de la Segunda División de la Asociación Central de Fútbol de Santiago, ha convocado a sesión de Consejo para el martes próximo, a las 19.30 horas, con el único objeto de proceder a la elección de las autoridades para la temporada oficial de 1945.

ATLETISMO

El Círculo Atlético Royal reinicia mañana sus actividades en la presente temporada, con una competencia de entrenamiento que realizará en la pista de la Quinta Normal, a las 14.30 horas. Intervendrá en esta prueba un buen número de atletas, especialmente aquéllos que participarán en la posta Santiago-Peñaflor, fijada para el domingo 18.

Una vez realizada la carrera, se efectuará una asamblea general, en la cual se designarán las autoridades del club, para el período 1945-1946.

EN EL ATLANTIDA

Numerosos elementos del Club Atlántida tomarán parte en la prueba pedestre "Circuito Jorge Pérez", que ha dispuesto para mañana la directiva de la Sección Atletismo.

La partida será dada a las 9 horas, desde Plaza Bogotá, para seguir por Sierra Bella, Victoria, San Diego, Gran Avenida, hasta el paradero N.o 17 Lo Ovalle, para volver por Gran Avenida, Placer, Santa Rosa, Maule, Sierra Bella y Plaza Bogotá.

LANCES AMISTOSOS DE FOOTBALL CUMPLEN CLUBES AMATEURS

En canchas locales y de pueblos vecinos se cumplen hoy y mañana los siguientes encuentros amistosos de fútbol:

ENFIELD CHALLAY BOYS.— En Champa, mañana, con dos equipos.

CALIFORNIA SANTA JUANA.—En cancha de Av. Apoquindo 1920, mañana a las 14.30 horas, con tres teams.

EMPRESA AGUA POTABLE-CLUB CHOLQUI.— En esta localidad, mañana, con dos equipos.

30 DE JULIO AMERICA.— En El Monte, con tres teams, mañana.

DEFENSOR DE PROVIDENCIA-LIBERTADORES.— Mañana, con tres equipos, en El Monte.

LUIS MORALES CANILLITAS PROVIDENCIA.— Con tres equipos, mañana a las 14 horas, en cancha ubicada en Buzeta esquina San Joaquín.

VARIOS PLAYERS ARGENTINOS Y URUGUAYOS QUE ESTUVIERON EN CHILE JUGARON EN MONTEVIDEO

PEÑAROL (3)—ROSARIO CENTRAL (2)

MONTEVIDEO, 9. — El partido internacional disputado el domingo último, entre los cuadros de Peñarol, uruguayo, y Rosario Central, argentina, fué pobre en calidad futbolística debido, por una parte, al continuo cambio de jugadores que hicieron en la segunda etapa.

Siempre fué Peñarol el que llevó la iniciativa de la lucha y el que dió un poco de brillo a la opaca reunión. Rosario Central, al verse superado, se dedicó a un juego esencialmente defensivo con tratacando por medio de sus punteros que se desenvolvían rápidamente y hacían peligrar la valla rival. Sin embargo, en la segunda etapa Peñarol, a pesar de los cambios que desarticularon un tanto al equipo, siguió dominando por completo las acciones y ya escasamente se producían esos contraataques de Rosario Central, ya que, con los cambios de Melo por Rivero y Olivares por Geroni, dejaron al cuadro sin sus principales animadores en especial el entrada.

Sumado a esa inefectividad de Rosario Central en su parte ofensiva, se agregaba la buena expedición de la zaga de Peñarol, en especial de Rossamay, que imposibilitada casi por completo cualquier intento rosarino que, por su parte, tampoco parecían tener ganas de hacer las cosas en mejor forma. Si unimos a esa buena expedición de la defensa peñarolense la excelente actuación de Pino, virtual conductor del equipo al cual se unía la juvenil peligrosidad de Schiafino, tendremos el cuadro exacto de lo que fué el cotejo: un equipo que atacaba insistentemente y otro que se defendía bien. Nunca el espectáculo llegó a adquirir jerarquía y fué unilateral de extremo a extremo. El marcador se mostró muy esquivo con Peñarol, que mereció más de un tanto de diferencia.

En Peñarol, Máspoli estuvo mal en la custodia de la valla ya que los dos tantos eran fáciles de contener. Además de estos tiros no tuvo trabajo y solamente se lució hacia el final, ante sorpresivo tiro de Bravo.

En la zaga sobresalió Rossamay muy bien acompañado por Prado. En la línea media el más regular y mejor: Prays. Varela demostró estar lento y fuera de forma. González, bien, sin destacar. Navarro cumplió con discreción. La línea ofensiva tuvo su mejor hombre en Pino, jugador técnico, de grandes recursos. En la punta derecha Ortiz no estuvo bien. J. Pérez que lo reemplazó estuvo peor. Gelpi bajo. Pam es un entrenala habilidoso de buen tiro. Cabrera no se vió. Schiafino, lo mejor con Pino y Vidal que estuvo sumamente rápido y efectivo. Vásquez entró al final actuando con sumo desgano.

En Rosario Central, Ricardo, las veces que fué requerido respondió bien. No tuvo nada que hacer ante los goles que le anotaron. Yebra, el puntal de la defensa, salió en el segundo tiempo, siendo reemplazado por Maffei, que se demostró muy inferior. Amandola, inferior a Yebra, pero superior a Maffei. En la línea media el mejor fué Melo. Fogel, bien, lo mismo que Rivero y Casalini. En el ataque lo mejor fué Olivares. Vásquez, un puntero discreto mientras actuó Olivares pasando completamente inadvertido cuando entró Geroni, quien lo único bueno que hizo fué el goal desde 20 metros. Bravo, sin estar del todo bien, actuó con bastante fortuna en los pases. Villariño, fuera de puesto, poco de útil. Marracino, muy rápido y nada más.

Damos a continuación los detalles del match:

PEÑAROL (3)-ROSARIO CENTRAL (2)

Refée: señor Armental.

Público: 15.000 personas.

Recaudación: 3.250 pesos oro uruguayos.

Peñarol: Máspoli; Prado y Rossamay; González, O. Varela (Navarro) Prays; Ortiz (Pérez), Gelpi (Pam), (Cabrera), Schiafino, Pino (Vásquez) y Vidal.

Rosario Central: Ricardo; Yebra (Maffei) y Amandola; Casalini, Melo (Rivero) y Fogel; Vásquez, Olivares (Geroni), Bravo, Villariño y Marracino.

Goles en el primer tiempo: Pino, a los 17; Melo, a los 24; y Schiafino, a los 33. En el segundo tiempo: Schiafino, a los 14; y Geroni, a las 35.

MINISTROS DE ESTADO Y SOCIOS DE LA "U" IRAN A FARELLONES

VERAN TRABAJOS DEL REFUGIO

Los Ministros de Educación y de Obras Públicas y Vías de Comunicaciones, más numerosos socios del Club Deportivo de la Universidad de Chile, se trasladarán mañana en la mañana, a las 9.30 horas, al refugio que en Farellones tiene la entidadestudiantil. El objeto de esta visita es apreciar el estado en que se encuentran los trabajos de dicha obra y que está llamada a contribuir en forma notoria en el entusiasmo cada vez más creciente que se advierte por el ski.

Redactores de los diarios de la capital han sido especialmente invitados por la directiva de la "U".

LA FINAL DEL CAMPEONATO DEL CLUB PEDRO AGUIRRE CERDA LA DISPUTAN LANUS Y NORTE Y SUR

NOTICIAS DIVERSAS DEL DEPORTE LOCAL

CAMPEONATO PEDRO AGUIRRE CERDA.— En el match final de este torneo, que se disputará mañana en la cancha del Eugenio Matte, intervendrán los equipos del Deportivo Lanús y Norte y Sur F. C. Este cuadro llega invicto a este encuentro, luego de haber vencido a Génova Prat, Ecuador, Defensor, Carlos Navarrete y Pedro Aguirre Cerda F. C.

EN LA CANCHA HIPODROMO CHILE.— En el programa de fútbol que se cumplirá hoy actuarán, en el preliminar, los conjuntos del Hipódromo Chile con Santa Laura y, en el lance básico, Matadero con Vega Central.

BODAS DE PLATA.— El Unión Arauco F. C. celebrará mañana sus bodas de plata con el siguiente programa: 10.30 horas, sesión solemne, memoria anual y elección de autoridades. 13 horas: banquete oficial. 17 horas: té en honor de la sección femenina. 18 horas: baile de gala y kermesse. Estos actos se desarrollarán en la sede social del club, ubicada en Hurtado Rodríguez 388, entre Libertad y Esperanza.

TORNEO DEL PALAIS ROYAL.—Esta institución ha organizado un campeonato especial de fútbol para primeros y segundos equipos. Las inscripciones quedarán cerradas ineludiblemente, el próximo martes 13 en Independencia 3198, en donde se pueden adquirir mayores detalles.

FESTIVAL A BENEFICIO.— Para favorecer económicamente al jugador de fútbol Gabriel Fierro que se encuentra accidentado, se realizará mañana en las canchas 1 y 2 del Patronato Santa Filomena, un programa de partidos en el que actuarán los equipos de los clubes Santos Aybar, Albión, Newell's Old Boys, San Luis Juniors y Estrella de Gálvez.

ANIVERSARIO DEL NATIONAL JUNIORS F. C.— Con motivo de cumplir su primer año de vida, el National Juniors F. C. ha preparado un extenso programa de festejos que se desarrollará en la cancha que inaugura mañana, ubicada en el Estadio San Ignacio.

SUSPENDE SUS ACTIVIDADES.—Con motivo del fallecimiento de su presidente honorario, don Juan Aravena Muñoz, el Club de Deportes Benjamín Olivares ha suspendido sus actividades por el presente mes. Este duelo alcanza también al Deportivo Los Cucarachos, de donde el señor Aravena Muñoz era miembro honorario. Este club determinó, en sesión extraordinaria, los siguientes acuerdos: enviar una nota de condolencia a la familia, asistir en masa a los funerales, suspender sus actividades por el término de 7 días y levantar la sesión en señal de duelo.

PING PONG.— A las 19 horas de hoy, se dará comienzo al campeonato de ping-pong que ha organizado el Deportivo Victoria Junior.

RAYUELA.— Los equipos del Club de Rayuela Población Chacabuco, se presentarán mañana en Isla de Maipo, para enfrentar al club La Islita. Las inscripciones se reciben en Pablo Urzúa 1655.

UN DESAFIO.— El Deportivo J. M. Saavedra acepta desafíos, en fútbol, para jugar mañana con dos equipos juveniles. El contendor debe disponer de cancha. Mayores pormenores en Gálvez 167, de 21 a 22 horas.

LOS BAILES DEL MAGALLANES.— El Club Deportivo Magallanes reanudará oficialmente mañana sus reuniones sociales con un baile que tendrá lugar en su sede de Huérfanos 1492, de 21.30 a 23 horas.

DEPORTIVO REAL MADRID.— Con su cuadro de honor, este club intervendrá en el campeonato especial de fútbol organizado por el Deportivo Entre Ríos, para instituciones del barrio Sur Oriente, y que se desarrollará en la cancha Mir.

REINICIO ACTIVIDADES.— El sábado último reinició sus actividades el Club Deportivo Empleados de la Universidad Católica. Sus equipos de fútbol aceptan desafíos y, para tal objeto, mayores pormenores pueden obtenerse en Avenida Bernardo O'Higgins 340.

CITACIONES

CLUB DE DEPORTES ALIANZA VIGUERA. — A los integrantes de sus elencos de fútbol mañana, a las 14.30 horas, en cancha del Club Nacional El Salto, ubicada al final de Avenida Valdivieso (Recoleta).

CAMPAÑA Y ZAMORA F. C. — A sus jugadores hoy, a las 14.30 horas, en la cancha de Avenida Inglaterra esquina Vivaceta.

CLUB PROVIDENCIA. — Reunión general mañana, a las 10.15 horas, en su secretaría, calle Pérez Valenzuela N.o 328.

DOLORES
Aliviol
RESFRIOS

RAUL RIVEROS ESTA DE DUELO

En la mañana de ayer falleció en Valparaíso el señor Gregorio Riveros Valdés, padre del jugador de ping-pong y teniente de Carabineros, señor Raúl Riveros Araya.

En conocimiento de esta noticia, la Federación Chilena de Tenis de Mesa, adoptó los siguientes acuerdos: enviar una nota de pésame a la familia; designar al directorio para que asista a los funerales, que se efectuarán a las 10 horas de hoy, en Valparaíso; depositar una corona a nombre de la institución; y levantar la sesión en señal de duelo.

TABLAS PISO, CIELO

roble 1x7 1x8 4x6; Vigas pino 2x10x7 metros; Tijerales pino 8 metros luz. Bombe elevadora agua llaves de paso 1" 1 1/4" 1 1/2" 2"; Pitos de bronce para fábricas; Inyector para motor a vapor; lubricantes de bronce etc.

SAN DIEGO 1671

REYES ESPERA GANAR ESTA NOCHE POR K. O.

PELEARA EN EL ESTADIO CHILE CON OSCAR VIADALLOLI.— EL LAUCHA ES UN SERIO RIVAL PARA EL CANARIO.—UN COMBATE ESPECTACULAR SERA EL DE JARA CON AGUILERA

Para los aficionados al box el programa a desarrollarse esta noche a las 21.45 horas, en el ring del Estadio Chile, ex Teatro Politeama, tiene especial importancia, por tratarse de un nuevo encuentro del científico peso liviano Manuel Reyes, quien esta vez enfrentará a Oscar Viadalloli, considerado como uno de los más efectivos valores del pugilismo profesional de la nueva generación.

Reyes que viene de sostener su tercer match en el que ganó por K. O. al quinto round a un peleador de "fibra" como es Alberto Aguilera y que en su anterior había puesto fuera de combate a Cacharro Moreno en el tercero de un match concertado a diez y en su debut se impuso también por K. O. al Peruano Villa, es ya una personalidad en nuestro ambiente pugilístico y son muchos los que ven en este joven exponente de nuestro boxeo profesional a un astro en ciernes que vendrá a repetir las hazañas gloriosas de pugilistas como Vicentini, Uzabeaga, Sánchez, Mery y tantos otros que en su época ocuparon páginas completas de la brillante historia del pugilismo nacional.

NO SE HA VISTO APREMIADO

Lo más interesante de los principios en el ring como profesional de Manuel Reyes, es que en las tres peleas cumplidas no se ha visto apremiado.

Ninguno de sus tres contendores han logrado sacarlo de su habitual serenidad y calma. Hay quienes creen que cuando pierda esa modalidad, impulsado por un ataque más efectivo, perderá su efectividad y en cambio hay quienes creen, como su manager Héctor Rodríguez, que cuando le salga un contendor capaz de ponerlo en apuros, se verá la "garra" de campeón que tiene Reyes.

Hay la esperanza de que el encuentro que sostendrá esta noche ante Viadolloli, será la oportunidad, pues su contendor tiene a su favor un hecho que no deja de ser importante; conoce mucho a Reyes con quien ha trabajado en la sala en muchas oportunidades.

VIADALLOLI TIENE CONFIANZA

Vale recordar a propósito de esto, que Oscar Viadalloli es un muchacho que tiene confianza en sí mismo. Especialmente en este caso y podemos ahora recordar las palabras de Viadalloli de hace algunos días cuando lo interrogamos sobre este encuentro y nos dijo:

Nadie de los que han peleado hasta ahora con Reyes ha tenido la ventaja que yo. Lo conozco mucho y he entrenado varias veces con él y sé por donde flaquea y conozco también su más poderoso efectivo en el ring que es su contragolpe de derecha. Quien logre mantenerse fuera de distancia gana a Reyes y yo tengo confianza de lograrlo mediante un ataque continuado. Cacharro cuando tuvo un segundo de dilación cayó y lo mismo le ocurrió a Aguilera.

HABRA QUE PELEARLE FIRME

Uzabeaga que es el que dirige los entrenamiento de Viadalloli interrumpió a éste y nos agregó:

Habrá que pelear firme desde un comienzo y para eso Oscar se ha entrenado especialmente. Reyes es muy rápido en la defensa y si ante él los rivales piensan, le dan tiempo para esquivarlos con facilidad. Será necesario no darle tregua y acorralarlo y para lograr esto hay que subir al ring con mucha vitalidad y empuje.

Respecto al resultado de la pelea, nos agregó Uzabeaga que aún cuando él ha sido siempre admirador de todo púgil científico, reconoce que a veces la ciencia no es menos efectiva que la recieldumbre y bien en este caso podría quedar en claro este hecho si se considera que Viadalloli es excepcionalmente fuerte y valeroso.

SEGURAMENTE HABRA K. O.

De mucha importancia es la opinión de la empresa del match de esta noche. De la Fuente, hombre de conocimientos en la materia, nos aseguró que la pelea será de interés. Son dos medios distintos. El uno que es todo empuje y valor en el ring, y su contendor hábil y rápido.

Creo que el triunfo que obtenga el ganador, nos dijo, será por K. O. y no me inclino a creer en uno u otro porque les asigno la misma chance. Es posible que en los primeros rounds entre Viadalloli y Reyes lo sentirá si está frío y bien puede Reyes aplicar su contragolpe y entonces su contendor rodará.

De lo que tengo seguridad sí, es que si Reyes entra bien su derecha bastará un sólo golpe y en cambio Viadalloli tendría que castigar mucho para producir el fuera de combate de Reyes que dispone de mejores medios defensivos.

AGUILERA Y JARA EI DIEZ ROUNDS

Cuenta además de este encuentro básico el programa de esta noche con otro buen encuentro de fondo; el de Alberto Aguilera y Santiago Jara, los mismos que hace poco sostuvieron en el ring del Chile un combate espectacular y en el que se impuso Aguilera por puntos.

La lucha fué interesante y de emoción, como estamos seguros será el de esta noche, ya que tanto Aguilera como Jara son dos peleadores que no saben retroceder y que en los cambios de golpes se agrandan.

La poderosa izquierda del "Perro" Aguilera hizo su efecto en el encuentro anterior y hoy podría aún darle un triunfo más amplio, pero es necesario considerar que Jara, agresivo y valiente, resistente y de gran empuje, va esta vez en mejores condiciones y dispuesto a rehabilitarse en forma amplia.

UN BUEN MATCH DE SEMI FONDO

Habrá además un buen match de semifondo a 8 rounds entre Nibaldo Riquelme y Gaspar Herrera, este último, ex campeón de Chile que debuta en el profesionalismo y que cuenta para ello con una intensa y meritoria campaña de ring como amateurs.

Son estos dos hombres peleadores de tal jerarquía, que la pelea de esta noche será de esas que hacen ponerse de pie a los espectadores, pues Riquelme, que recien debutó en el profesionalismo está dispuesto a colocarse entre los medios mediano y tendrá aquí la oportunidad de lucir ante un peleador de su estilo.

Los "guapos" semifondistas suben al ring dispuestos a sacar chispas y sin duda han de lograrlo.

EL PRELIMINAR

Para completar el buen programa de esta noche en el ring del Estadio Chile, figura en primer término un encuentro preliminar a seis round entre Osvaldo Hernández, que debuta en el profesionalismo y Jorge Flores, un valiente y efectivo peleador que ha estado interviniendo con éxito en los últimos festivales de profesionales.

EL PESAJE

El pesaje reglamentario tendrá lugar a las doce del día en la Federación de Box de Chile.

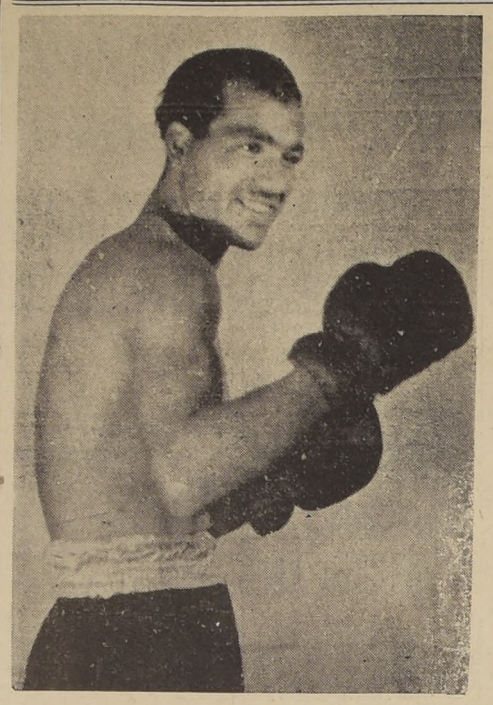

SANTIAGO JARA, el recio peleador que hoy enfrentará a Aguilera

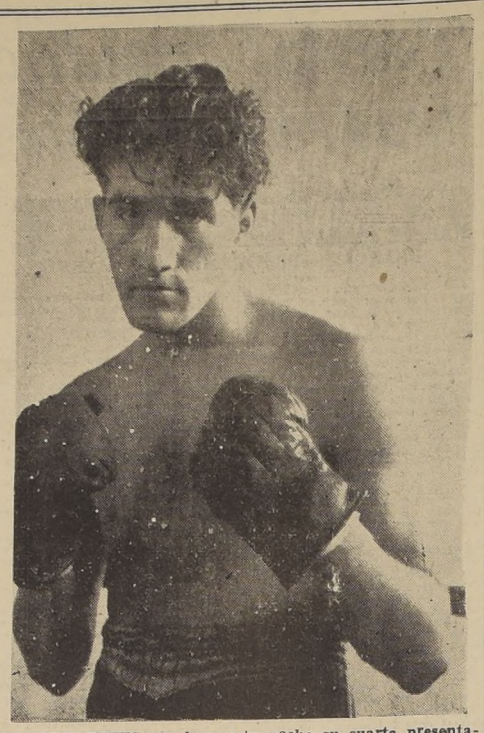

MANUEL REYES que hace esta noche su cuarta presentación de profesional

LOS QUE PELEAN ESTA NOCHE

El programa que esta noche se efectuará en el ring del Estadio Chile, es el siguiente:

Preliminar a seis rounds entre Osvaldo Hernández, (debutante) y Jorge Flores.

Semi fondo a ocho rounds entre Nibaldo Riquelme y Gaspar Herrera (debutante).

Primer match de fondo a diez rounds entre Alberto Aguilera y Santiago Jara.

Segundo encuentro de fondo a diez rounds entre Manuel Reyes y Oscar Viadalloli.

LABRA Y FLORES PELEAN HOY EN EL RACHA

UN ESPECTACULO QUE HA DESPERTADO INTERES

Esta noche en el ring del Racha B. C. en calle Madrid 2555, se llevará a efecto el interclubes entre ésta institución y el México B. C... Figura como encuentro básico de la reunión el match concertado entre Mario Labra nuestro ex campeón de Chile de los pesos gallo y Raúl Pérez actual vicecampeón de Santiago, de la misma categoría.

Este combate ha despertado gran entusiasmo en la Comuna San Miguel, pues conocen por demás los méritos de los rivales de esta noche y se presume que el local del Racha se hará estrecho para contener los numerosos asistentes que se aprestan por concurrir.

LA DEFENSA DEL MEXICO

Para el compromiso de esta noche el México B. C., se hará representar por los siguientes amateurs: Luis Córdova, Cristino Videla, Carlos Sevilla, Manuel Silva, Fernando Vásquez, Carlos Rosel, Enrique Aguilar, Joaquín Pinto, Ricardo García y Raúl Pérez.

LOS QUE ACTUARAN POR EL RACHA

Ahora, defenderán el prestigio del club Racha, los aficionados que ha continuación detallamos: Antonio Yuspa, Elías Almendra, Américo Castro, Manuel Almeida, Luis Hernández, Fernando Mena, Héctor Jara, Tito Pardo y Mario Labra.

AGUIRRE Y MEDEL OFRECERAN UNA LUCHA REÑIDA

ESTOS PUGILES PELEAN ESTA NOCHE EN EL MEXICO

Esta noche en la calle San Pablo 1617, dos de nuestros buenos exponentes del box amateur, nos referimos a los púgiles Salomón Medel, el valiente turco, del México, y Héctor Aguirre, el actual vicecampeón de Chile de los pesos pluma, estos muchachos han sostenido dos peleas, en la primera ganó Medel por K. O., y en la segunda se impuso el nariz de bolita por puntos, en ambas los dos debieron desplegar el máximo para conseguir los honores del triunfo, ahora se hace la contra y por este motivo este encuentro ha despertado un justificado interés, ya que se trata de ver nuevamente frente a frente a dos muchachos que tienen la pasta necesaria para ofrecer un combate sensacional.

PELEAS DE IMPORTANCIA

Aparte del encuentro de Medel con Aguirre, habrá tres matches que sobresalen de los preliminares, ellos son: Manuel López con Alejandro Encinas, el primero ganó al seleccionado tranviario por K. O. Luis Hernández uno de los nuevos valores del México con Carlos Arancibia y por último Hugo Caro el promisor defensor azteca con Eduardo Opazo, del Ferroviario, estas peleas serán a cuatro rounds.

EL PROGRAMA

El carnet de peleas es el siguiente:

Los primeros son del México.

Orlando Heredia con Manuel Vergara.

Cirilo Luna con Julio Soto.

Raúl Espinal con Mario Navarro.

Oscar Arellano con Gastón Olacamo.

Semifondo: Manuel López con Alejandro Encinas.

Semifondo: Luis Hernández con Carlos Arancibia.

Match de fondo: Hugo Caro con Eduardo Opazo.

Match de fondo: Salomón Medel con Héctor Aguirre.

Tome Mandarina Brockway M.R. ES DELICIOSA

CODOCEO Y GALVEZ PELEAN HOY EN EL CUATRO NACIONES

ACTUARA UN EQUIPO DEL GREEN CROSS

Esta noche a las 21.30 horas, tendrá lugar el interclubes entre el Cuatro Naciones B. C., y el Green Cross B. C., en el local de la calle Concepción 2008, seguramente se va a ver bastante concurrido con motivo de realizarse el combate de fondo entre Raúl Codaceo y Onofre Gálvez. El primero es uno de los más vallentes expopulares del barrio chino. Comco y el segundo es uno de los más populares del barrio chino, completarán el programa 9 interesantes preliminares. El programa es el siguiente:

Los primeros son del Cuatro Naciones:

Rodolfo Silva con Mario Labra

Luis Díaz con Poo. Gálvez.

Edmundo Valenzuela con Juan Luciani.

Roberto Núñez con Manuel Gonzáles.

Ernesto Vargas con Carlos Silva.

Arturo Soto con Sergio Serrano

Jorge Vidal con Juan Torres

SEMIFONDO 4 ROUNDS

Juan Escanilla con Germán Salinas.

Carlos Demanes con Santiago Palma.

MATCH DE FONDO A 5 ROUNDS

Raúl Codaceo con Onofre Gálvez

Andrés Valdés con Rubén Valdés

EN EL COMERCIO ATLETICO

LOS ENCUENTROS DE ESTA NOCHE

Damos a continuación el programa que se realizará esta noche a las 21.30 horas, en el Comercio Atlético.

Alfonso Cano con Luis Sánchez

Mario Gallardo con Oscar Sánchez.

José Toledo con Antonio Cisterna.

Juan Moreno con Eduardo Rojas

SEMIFONDO:

Jorge Veas con José Alonso

Sergio Galaz con Daniel Rojas

DE FONDO:

Mario López con Luis Jorquera

Juan Ramos con Antonio Manzano.

TEATROS Y CINES

CARLOS CORES AGRADECE

Carlos Cores, artista del cine argentino ha enviado a Chile Films, el siguiente telegrama:

"Mis agradecimientos por la forma afectuosa y entusiasta con que recibieron "Amarga Verdad" y los elogios hechos sobre mi labor, haciéndome inolvidable mi viaje a Chile.

Afectuosos saludos."

Carlos Cores.

ESCUELA DE DANZAS REANUDA SUS CLASES

Se halla abierta la matrícula para el presente año en la Escuela de Danza del Instituto de Extensión Musical. Las personas interesadas deberán pasar por la Secretaría de la Escuela, Agustinas N.o 1038, segundo piso, interior, los días de trabajo, de 10 a 12 y de 17 a 19 horas, donde se les facilitará cuantas informaciones precisen al respecto. Las clases darán comienzo el 1.o de abril.

EL CIRCO AGUILAS HUMANAS

En el local de Recoleta esquina de San Gerardo, debuta esta noche el circo internacional "Las Águilas Humanas", que se encuentra cumpliendo una breve temporada de actuaciones en diferentes sectores de la capital.

En la función de esta noche, se presentarán ante el público del barrio Recoleta, todos los artistas de este gran elenco y también las fieras de la menagerie del capitán Michael Stemper.

Doctor SAAVEDRA GALVEZ 178 FONO 66811

"Naná" la última película de Lupe Velez

El lunes se conocerá oficialmente la última película que Lupe Vélez protagonizara para la cinematografía mundial. Nos referimos a "NANA", film basado en la novela de Emilio Zola y que cuenta en su reparto con figuras que gozan de merecida popularidad en nuestro país.

En el grabado vemos a Lupe Vélez y a Miguel Angel Ferriz, los intérpretes principales de esta nueva producción de Ibarra y Cía. Ltda.

Hoy estreno de "Cin-Ci-La" en el Municipal

A medida que avanza la temporada, el público concurre en mayor número a los espléndidos espectáculos que presenta la compañía de operetas que actúa en el Municipal, que encabezan las celebradas artistas Franca Boni y Victoria Sportelli y en la cual figura la agraciada tiple cómica, Gloria Dix, que en unión de Linda Cechi, los tenores Arregui, Zuckerman y Fontana y los actores cómicos Francisco Amengual, Pedrín Fernández, Teseo Stanchi y Luis Gago, forman uno de los conjuntos más completos que han actuado en los últimos tiempos y que dirige Italo Bertini.

La compañía, que en el curso de pocos días, ha dado ya cuatro obras distintas, estrenará en la función nocturna la deliciosa opereta de Lombardo y Ranzato, Cin-Ci-La, cuya acción se desarrolla en la época actual, teniendo por escenario, la ciudad de Macao, colonia portuguesa. Su argumento, chispeante de gracia y picardía, ha hecho que la dirección artística de la compañía, la califique como no apta para señoritas. Serán sus intérpretes principales, Franca Boni, Victoria Sportelli, Virgilio Zukerman, Pedrín Fernández, Francisco Amengual y Luis Gago. La dirección orquestal estará a cargo del maestro Juan Quaranta.

En función vermut, se reprisará la preciosa opereta de Franz Lehar, El conde de Luxemburgo", protagonizada por Victoria Sportelli, Gloria Dix, Faustino Arregui, Pedrín Fernández y Teseo Stanchi.

Mañana domingo, habrá tres grandes funciones, dándose en matinée, "El conde de Luxemburgo"; en vermut "El encanto de un vals, y en la noche: "Cin Ci-La".

EL TRIO MASTRA DEBUTA HOY EN LA QUINTRALA

Un número artístico de méritos es el Trio Mastra, que debutará hoy en "La Quintrala". Se trata de un conjunto argentino encabezado por el compositor uruguayo Mastra, que ha merecido los más entusiastas elogios de toda la prensa extranjera. Son guitarristas y cancionistas internacionales que explotan, como nadie el candombe y la música folklórica americana. Será el Trio Mastra, desde hoy la atracción en la boite de la calle Agustinas. Los programas de la hot del té, aperitivo y medianoche, se completarán con la participación de la gentil Julita Pou, las cancionistas y bailarinas españolas Dina y Carmen España, el humorista Alejandro Lira y la famosa orquesta de Buddy Day.

Berta Singerman presenta el lunes a su hija Myriam

Después del brillante triunfo alcanzado ayer en el Teatro Continental, la eminente recitadora argentina Berta Singerman anuncia para el lunes próximo su último recital en el Teatro Continental, que tendrá poderosos atractivos tales como la presentación de su hija Myriam Stoleck Singerman, concertista de piano de veinte años de edad, que ejecutará música de Pazthori en la melopea titulada "Canción de amor y muerte del abanderado Cristóbal Rilke", poema de Rainer María Rilke, traducción de Luis de Góngora; el estreno del homenaje a Santiago de Chile, de la deliciosa composición poética de Arturo Capdevila, titulada "Romance de la escuela del amor del Cerro Santa Lucía" y el poema de Rafael Alberti "Buster Keaton busca poder". En estas composiciones, de novedad absoluta para nuestro público, la declamadora argentina se presentará bajo nuevas fases de su brillante personalidad artística.

"¡Celos!..." va hoy en ambas funciones del Imperio

Hoy nuevamente, en ambas funciones del Teatro Imperio, a las seis y media de la tarde y diez de la noche, la triunfal comedia dramática de Louis Verneuil: "¡Celos!..." que tan magnífico éxito ha resultado para sus intérpretes, Alejandro Flores, figura máxima del teatro nacional, y Eloísa Cañizares, una de las actrices más distinguidas de la escena hablada en nuestro idioma.

"¡Celos!..." entró ayer a su segunda semana y se ha estado dando diariamente en las dos funciones del Imperio, siempre a teatro lleno.

"Casa de Mujeres" se estrena hoy en el Balmaceda

Un estreno que es esperado con gran interés por el público es el de "Casa de Mujeres", intenso drama de Enrique Suárez de Daza, que anuncia para hoy la Compañía de Alvaro Puga en el Balmaceda.

Esta obra ha sido un grandioso éxito en los diversos países americanos en que ha sido presentada, alcanzando gran número de representaciones.

Se trata de un tema de crudo realismo, que el autor aborda con notable acierto, logrando a pesar de lo escabroso del asunto, realizar una obra de gran fondo moral.

El conjunto que encabeza Pepe Rojas ha ensayado "Casa de Mujeres" con especial cuidado, y la pondrá en escena con toda propiedad, destacándose en el reparto la actuación que le corresponde a Carmen Domenech, Conchita Buzón, Flor Hernández, Ida Herrera, José Perlá, Sallorenzo, Gabriel Araya, Alberto Latorre y demás artistas de la Compañía.

CIA. NACIONAL DE TEATROS S. A. CHILENA

LOS MEJORES ESPECTACULOS HOY EN LOS MEJORES TEATROS

CENTRAL FONO 33555
3 P. M. - 6.15 - 9.45 P. M.
Un desolado corazón
por CARY GRANT
(Sólo mayores)

SANTA LUCIA FONO 61379
3 P. M. - 6.15 - 9.45 P. M.
¡Terror en castellano!
(Sólo mayores)
LA VENGANZA DEL HOMBRE INVISIBLE"

CONTINENTAL FONO 60735
3 P. M. - 6.15 - 9.45 P. M.
El candelabro fatal
Misterio e intriga
(Sólo para mayores)

CERVANTES FONO 88569
2.15, 5.45 y 9.30 P. M.
¡Pre-estreno!
"DESDE QUE TE FUISTE"
Se ruega atención hacia el nuevo horario).

ORIENTE FONO 61345
6.10 P. M. 9.40 P. M.
LA VENGANZA DEL HOMBRE INVISIBLE
(Sólo para mayores)

ALCAZAR FONO 80122
6 P. M. 9.40 P. M.
Un desolado corazón
por CARY GRANT
(Sólo para mayores)

ALAMEDA FONO 91254
5.30 P. M. 9 P. M.
LA CAMISA DE MABEL y ASI LUCHAN LOS VALIENTES
y 7.a de EL FANTASMA

PORTUGAL FONO 51473
5.30 P. M. 9 P. M.
NACE UN NUEVO AMOR: ASI LUCHAN LOS VALIENTES
y 7.a de EL FANTASMA

IMPERIO ESTADO 239 AGUSTINAS 867 FONO 32627
ALEJANDRO FLORES ELOISA CANIZARES
6.30 P. M. 10 P. M.
La obra de las 626 representaciones en Buenos Aires:
"¡CELOS!..."
(Reserve sus localidades con tiempo para evitar aglomeraciones).

REAL TELEFONO 65555 SANTIAGO TELEFONOS 32098 y 33444
TEATROS DE LA COMPAÑIA CHILENA DE ESPECTACULOS

Matinée a las 3 P. M. Tarde 6.30 Noche 10
Ultimas exhibiciones de la extraordinaria producción Paramount
EL BUEN PASTOR
(MENORES)
por HENRY FITZGERALD con RISE STIVENS y BING CROSBY

Matinée a las 3 P. M. Tarde 6.30 Noche 10
(Mayores)
El bufo incomparable CANTINFLAS en su película más graciosa:
Ahí está el detalle
con Pardavé y Sara García
Además: Dibujo musical en color, sinopsis y Noticiario Paramount.

VICTORIA
EL ROTATIVO DE LUJO
BAND y SALAS presenta la superproducción mexicana:
"La Corte de Faraon"
por MAPY CORTES
(Para mayores)
HOY HOY

T U R F

Los trabajos de la semana en ambos hipódromos

CLUB HIPICO

PISTA DE ARENA

ÑILQUE, con L. Jara y ZAPATEADOR, G. Mora pasaron 1.400 en 1.36 3|5, llegaron iguales.
HIBERNIA, con J. Ortiz y LONCOPANGUE, V. González pasaron 700 en 45. Ganó Hibernia por tres cuerpos.
NINHUE, con J. M. Vergara pasó 600 en 41 2|5; repitió en 40 2|5.
PANGUIPULLI, con J. Morales pasó 800 en 54.
BOINA VASCA, con H. Caiceo pasó 400 en 27.
AFORTUNADO, con L. Céspedes pasó 400 en 25 3|5.
JANDRO con A. Salazar pasó 1.600 en 1.52.
PILDORIN, con P. Flores pasó 1.400 en 1.33.
CUARZO, con A. Salazar pasó 500 en 32.
KUBELIK, con aprendiz pasó 500 en 34.
CUTTY SARK, con M. Quezada pasó 200 en 13; repitió igual.
PIRAPO, con E. Asenjo pasó 1.000 en 1.7.
SONRIENTE, con aprendiz pasó 700 en 45 3|5.
MOLLERA, con H. Cariceo pasó 200 en 12 2|5; repitió igual.
SELENICA, con F. Poblete pasó 400 en 25.
ONDINE, con L. Céspedes pasó 1.400 en 1.33 2|5.
HOWDY, con J. F. Vidal pasó 400 en 27 2|5, completó la vuelta suave y repitió en 26.
PEPITO GRILLO, con A. Soto pasó 400 en 25 3|5; repitió en 25 2|5.
HOLY SMOKE, con J. Olivares pasó 700 en 42 3|5.
MEYERLING con A. Poblete y TEODOLITO, J. Ortiz pasaron 1.400 en 1.38. Ganó Teodolito por 3 cuerpos.
DIABLESA, con L. Céspedes pasó 400 en 25.
SPINSTER, con H. Cariceo pasó 500 en 30 3|5.
SUDAMERICANO, con A. Poblete pasó 500 en 32.
AMOR BRUJO, con A. Soto pasó 700 en 47.
EFFENDI, con P. Flores pasó sin apuro 600 en 39 2|5.
CALATAYUD, con A. Poblete pasó 400 en 24 3|5.

(Pista de arena N.o 1)

CLEMENCIA con J. Ortiz, pasó 1.400 en 1.36 3|5.
COPY con J. F. Vidal, pasó 600 en 39.
OKINORI con L. Céspedes, pasó 400 en 25 3|5; repitió 600 en 37 3|5.
ALTAMAR con L. Céspedes, pasó 600 en 38 3|5.
GIPCY con M. Salas, y SOLSTICIO A. Salazar, pasaron 500 en 32 llegando iguales.
VERSALLES con E. Asenjo, pasó 1.000 al correrón en 1.11.
CHERRY HO con J. F. Vidal, pasó 1.000 en 1.6 2|5.
EL ROSARINO con E. Asenjo, pasó 1.000 al carrerón en 1.10 2|5.
MONTE AGUILA con aprendiz, pasó 700 en 48.
CONAN DOYLE con M. Salas, pasó 600 en 39; repitió en 38 3|5.
RUMOR con E. Asenjo, pasó 700 en 47 3|5.
SCAPA FLOW con J. Ortiz, pasó 700 en 45 2|5.
M. CALLADA con aprendiz, pasó 400 en 25.
CHOUETTE con J. F. Vidal, pasó 1.400 en 1.36.
ROSE BELLE con J. Ortiz, pasó 700 en 45.
PIRATA con M. Salas, pasó 1.400 en 1.34 2|5.
V. CARMEN con L. Céspedes, pasó 700 en 46.
PALOMA MIA con A. Salazar, pasó 400 en 26.
CERBERUZ con R. Castillo, pasó 1.000 en 1.6.
CHIRIRI con L. Galaz, pasó 500 en 31.
MACABEO con J. F. Vidal, pasó 700 en 46 2|5.
SALERO con aprendiz, pasó 600 en 38.
FABIO con M. Salas, pasó 500 en 32.
TRUJILLITO con R. Castillo, pasó 400 en 25 2|5.
ASTROMANCIA con L. Galaz, pasó 300 en 19 1|5.
MARUIS con R. Parodi, pasó al carrerón 600 en 41
HELEN con L. Galaz, pasó 500 en 31.
LLAIMA con H. Salas y POR FIN R. Aguilar, pasaron 1.000 en 1.8 llegando iguales.

HIPODROMO CHILE

PISTA DE ARENA, SUBIDA

EMBUCHADO, V. Jara 600 metros en 39 3|5.
OPORTUNISTA, aprendiz y DIGNIFICANTE, B. Sandoval 400 metros en 26, iguales.
MONACO, H. Jara 400 metros en 26.
GAMACUECA, G. Toro 500 metros en 33.
CARISIMA, aprendiz 600 metros en 39.
KOKURUKAY, A. Vásquez 600 metros en 41; repitió en 39
ESBIRRO, aprendiz 200 metros en 12.
PALIQUE, aprendiz 500 metros en 33.
CENTUR, R. Bustamante 400 metros en 26.
FEMENINA, J. González 500 metros en 32.
ESPIRANTA, H. Cabello 1.000 metros en 1.5.
CEPARAN, M. Ocampo y CARDILLA, J. González 200 metros en 13; repitieron igual, ganando ambas veces Cardilla.
KATITA, V. Jara y SUEÑO CHINO, O. Castillo 500 metros en 32 1|5, iguales.
SUAVECITO, H. Cabello 500 metros en 33.
ARRANCATE, E. Canales 500 metros en 32.
SIMBAD, G. Sepúlveda 600 metros en 39.
LADY LAMOND, H. Cabello 400 metros en 26.
BAS ROCK, A. López 500 metros en 32.
CACATUA, G. Toro 500 metros en 32.
SIN PENA, aprendiz 600 metros en 39 2|5.
POSESION, B. Sandoval 500 metros en 33.
PACHA, J. Becerra 500 metros en 32 2|5.
ATELIER, H. Cabello 600 metros en 39; repitió en 38 2|5.
MOCTELEO, A. Vásquez 800 metros en 52.
LUXEMBURGO, H. Jara 600 metros en 40.
CHANCELLOR, J. Becerra 400 metros en 25 2|5.
TARDECITA, R. Bustamante 500 metros en 32 2|5.

PISTA DE ARENA, BAJADA

NAUTICO, V. Jara 600 metros en 38.
ELISEO, aprendiz 600 metros en 39 a voluntad.
MARINADE, B. Sandoval 600 metros en 37.
SULTAN, aprendiz 800 metros en 51 2|5.

(Pista de arena, subida)

ZARIZA E. Canales y BOYANTE E. Obregón, 600 metros en 39 2|5, llegando iguales.
CERECITA H. Jara, 600 metros en 39 1|5.
ETSAY G. Retamales y SAN CARLOS G. Alcalde 400 metros en 25 2|5 ganando el primero por 1 cuerpo; repitieron en 26, ganando el 1.o fácil.
PROFESA J. E. Cruz, 1.200 metros en 1.20 2|5.
MUSSOLINI H. Jara, 600 metros en 39.
RADAMES J. Herrera, 400 metros en 27 3|5, a voluntad; repitió con B. Sandoval en 26.
FALSO NIÑO E. Márquez, 200 metros en 13; repitió 400 metros en 27.
AQUELARRE B. Sandoval, 600 metros en 41.
ROTATIVA H. Cabello, 200 metros en 12 2|5.
BELLACO R. Bustamante, 600 metros en 40 3|5.
LORD BRAIN R. Pavez, 400 metros en 25 2|5.
EMBELECO B. Sánchez, y MIRYAM F. Gómez, 500 metros en 33 llegando iguales; repitió Embeleco en 32.
FIRECTONE H. Jara, 800 metros en 54 2|5.
DESPILFARRO M. Quezada, 1.200 metros en 1.20
CHINA H. Cabello, 600 metros en 39 2|5.
CIRCASIANO J. Herrera, 400 metros en 27 3|5; repitió en 26 2|5.
PURISA J. Herrera, 600 metros en 38 2|5.
HORMA VILLA, 400 metros en 27 a voluntad.
PORTOMONTINA F. Gómez y MELITON C. Moreno, 400 metros en 25 3|5, llegando iguales.
RENTISTA aprendiz, 500 metros en 31 4|5.
BOHEMIO O Castillo, y SOBREGIRO V. González, 600 metros en 38, ganando el 1.o por 3 cuerpos.
NUEVO MUNDO J. E. Cruz, 400 metros en 25 3|5; repitió en 25 2|5.
CUATRERO R. Contreras, 600 metros en 38 4|5.
MISS CHILE aprendiz, 600 metros en 39.
C. CORRIDO V. González, 400 metros en 26.
CAY CAY VILU, R. Bustamante, 500 metros en 32.
ONE MORE G Toro, y CANICULA B. Sánchez, 600 metros en 39 3|5, llegando iguales.
OLAVARRIA H. Cabello, 200 metros en 12 2|5.
PICKLE V. González, 500 metros en 31 2|5.
CHIGUAYHUE O. Castillo, 500 metros en 32 2|5.
PENAMURO R. Contreras, 800 metros en 53 2|5.
BURRO J. Herrera, 600 metros en 40 a voluntad
QUE HUBO R. Bustamante, 600 metros en 39 1|5.
MELGAREJO E. Márquez 500 metros en 31 3|5.
AGRICULTOR C. Moreno, 400 metros en 26; repitió en 25 3|5.
PALOQUITO H. Cabello, 400 metros en 26 2|5.

(Pista de arena, bajada)

DURAZNILLO aprendiz, 600 metros en 38.
FRANCOTTE M Araneda, 400 metros en 23 3|5; repitió en 24 1|5.
VALENCIA aprendiz, 500 metros en 31; repitión con A. Vásquez, 300 metros en 17 1|5.
NICANOR O. Plaza, 400 metros en 24; repitió en 23 2|5.
RANCAGUINA R. Bustamante, 1.000 metros en 1.8; repitió con M. Ocampo en 1.6.
INFIEL A. Vásquez, 600 metros en 36 2|5.
PERSONAJE M. Ocampo, y CHISTE AJENO R. Bustamante, 500 metros en 31; siguió Chiste Ajeno hasta los 800 metros en 52 3|5.
BELGRANO R. Pavez, 400 meros en 24.

REAL
Lunes
Y TODA LA SEMANA

Localidades numeradas en venta desde las 10 A. M.
Inauguración brillante de la temporada de producciones mexicanas, distribuidas por Ibarra y Cía. Ltda.
Primera obra de lujo y emoción, el drama eterno de Alejandro Dumas, hijo, hablado en español y realizado a todo costo.

EMILIO TUERO y LINA MONTES en

"LA DAMA DE LAS CAMELIAS"

El amor romántico, aspiración que nunca muere en el alma femenina, encuentra en LINA MONTES una intérprete maravillosa. Su Margarita Gautier cautivará los corazones de todas las mujeres y hará llorar a muchas enamoradas.

DISTRIBUIDA POR IBARRA Y CIA.

¡TODA HABLADA EN CASTELLANO!

CHARLES BOYER · INGRID BERGMAN · JOSEPH COTTEN

en el fascinador drama de la Metro-Goldwyn-Mayer

LA LUZ QUE AGONIZA

con DAME MAY WHITTY · ANGELA LANSBURY · BARBARA EVEREST

¡NI UN TITULO!

¡TODA EN CASTELLANO! PELICULA Metro Goldwyn Mayer

LOCALIDADES NUMERADAS EN VENTA.

METRO — ESTRENO VIERNES 16

Metro Goldwyn Mayer

Martes.
SANTA LUCIA CONTINENTAL
Localidades en venta.

¡FURIA Y PASION EN MARES DE AVENTURA!

¡Hombres del mar que no se doblan ni ante la mujer que idolatran!

Tyrone POWER
Maureen O'HARA
en la obra de Rafael Sabatini

EL CISNE NEGRO
(THE BLACK SWAN)
en Tecnicolor!

LAIRD CREGAR · THOMAS MITCHELL · GEORGE SANDERS · ANTHONY QUINN · GEORGE ZUCCO

20th CENTURY FOX

MARTES CENTRAL

Angelus Pictures presenta
GEORGE SANDERS y LINDA DARNELL en
"EXTRAÑA CONFESION"

ARTISTAS UNIDOS

¡VUELVE DESPUES DE TRIUNFAR EN EL CERVANTES!

LA RUSIA DE AYER

La Rusia de ayer, tan lejana de la Rusia ensangrentada de hoy, cuando a la sombra de almendros y cerezos florecidos, nobles y humildes hilvanaban sueños de amor; cuando bajo la bendición suprema de la paz se convertía en flor el saludable brote de las emociones humanas, esa Rusia de ayer la trae Seymour Nebenzal a la pantalla en su película "Extraña Confesión", hecha para Angelus Pictures, adaptada de una novela corta de Anton Chekov, y que distribuirá Artistas Unidos.

Es el retrato animado de la vida que Chekov vió vivir, propiedades inmensas donde se encerraban los tesoros que el hombre acumuló y las bellezas incomparables de la naturaleza pródiga, a la vez que las cabañas humildes, agobiadas de miseria, de los labriegos.

Contra ese fondo casi inverosímil en su extraña discordancia, se desarrolla la hermosa historia de una deslumbrante joven, hija de labriegos, sus amores con un noble, y al fin, el asesinato de ella.

Conocedor consciente de la psicología popular, Chekov creó sus caracteres con sabia maestría y severa imparcialidad. En ellos se mezclan las alegrías desmedidas de la vida, sus pasiones profundas, sus frivolidades y su inmensa tristeza, presentándolas desnudas, reales, sin tratar de darnos ninguna lección moral por medio de ellas.

Chekov interpreta conscientemente la psicología social, y en sus escritos aparece expuesta, sin omitir detalle, la desigual suerte del noble y el labriego, con una profunda comprensión de ambas. Sus caracteres reflejan la ambición, contenida por siglos, de los labriegos, su pasión por el oro que excluye todo principio moral, y la vida disoluta, inútil, de las altas clases sociales.

Para la caracterización de Olga, la hija del labriego, Nebenzal eligió a Linda Darnell, una mujer de tan deslumbrante belleza vestida en harapos, como en los lujosos trajes que viste en la recepción nupcial. George Sanders caracteriza a Fedor, un hombre tan desesperadamente enamorado de la pérfida Olga, que al fin la asesina con su puñal.

El Conde Volsky es caracterizado por Edward Horton en su primer rol estelar de importancia.

"Extraña confesión" es la obra acabada, pulida, del productor, que se empeñó en poner en ella los más inequívocos tintes de realidad.

Se estrenará el martes 13 en el Teatro Central.

El Circo Las Aguilas Humanas y sus fieras, hoy en Avenida Recoleta y San Gerardo

ESTA NOCHE DEBUT CON EL DESFILE ARTISTICO QUE ENCABEZA EL CONTORSIONISTA CHINO OKANO

Hay expectación entre las familias y gran público del sector terminal de la Avenida Recoleta-San Gerardo y Julio Teresa, ante la presencia del meritorio y notable Circo Las Aguilas Humanas de la laboriosa Empresa Chilena Cóndor y cuya carpa se ha levantado en el sitio circense ubicado detrás del Teatro Chile.

Hoy a las 9.40 de la noche hace su debut el Circo Las Aguilas Humanas y por su pista luminosa desfilarán todos sus animales amaestrados, todas sus fieras de las menageries del domador húngaro Capitán Michael Stemper y el nutrido y valioso elenco artístico internacional que encabezan Okano, prodigioso contorsionista chino en argollas aéreas y María Elena, estrella dental argentina.

En Avenida Recoleta y calles San Gerardo y Julio Teresa, el Circo Las Aguilas Humanas actuará dos únicos días, Hoy Sábado en nocturna y mañana Domingo 11 con tres importantes y diversas funciones, la matinée infantil a las 2.30 de la tarde; la vermouth a las 6.20 de la tarde y nocturna a las 9.30.

Los precios son económicos en relación con la magnitud del soberbio y grande programa circense. A $ 50 los palcos con cuatro asientos; a diez pesos las preferencias numeradas de primeras filas; a ocho pesos las plateas generales; a cinco pesos los niños a plateas; a cinco pesos las galerías y a dos pesos los niños a galerías.

A POBLACION SAN JOSE (LOS LEONES)

El próximo Miércoles 14 de la semana venidera el Circo Las Aguilas Humanas se instalará en el sitio circense habitual del terminal de la Avenida Los Leones esquina de San José, en la Población San José.

En este sector de la Población San José, actuará solamente tres únicos días, el Miércoles 14, el 15 y 16.

A continuación pasará a Los Guindos, a Ñuñoa y Puente Alto.

El Real inaugura su Temporada con el Film "La Dama de las Camelias"

LA DAMA DE LAS CAMELIAS ha sido llevada a la pantalla más de una vez, pero en idiomas extranjeros. Sólo ahora, cuando el cine mexicano alcanza una perfección indiscutible, podrá conocer el público este drama eterno en una versión española.

Podemos anticipar que LA DAMA DE LAS CAMELIAS, realizada en nuestra lengua, es toda una maravilla de arte, de admirable y portentosa adaptación del libro original; podemos decir con énfasis que tal esfuerzo del cine mexicano constituye un triunfo soberbio y rotundo.

En escenarios lujosísimos y de acuerdo con la época reconstituída, en parajes naturales y en rincones que llaman a la evocación de los días románticos en que vivió Margarita Gautier, se desenvuelve este drama eterno del amor y del dolor.

El galán Emilio Tuero y la nueva estrella mexicana, Lina Montes, verdadero portento de belleza, de perfección escultural y de asombroso don interpretativo, encabezan el reparto de esta superproducción mexicana, con la que el teatro Real da comienzo a sus menos estrenos de películas habladas en español.

LA DAMA DE LAS CAMELIAS será presentada el lunes en el teatro Real, en donde seguirá exhibiéndose toda la semana.

METRO — FRESCO EN PLENO VERANO — HOY
3PM · 6.15 · 9.30PM

Para adultos y menores de 15 años

¡Pletórico de estrellas! ¡Movido y alegre! ¡Exuberante de carcajadas! ¡Delicioso y fascinador!

al COMPAS de BROADWAY
(BROADWAY RHYTHM)

GEORGE MURPHY · GINNY SIMMS con CHAS. WINNINGER · GLORIA DeHAVEN

NO VOLVERA A EXHIBIRSE EN SANTIAGO HASTA DESPUES DE 60 DIAS DE ABANDONAR EL METRO

Metro Goldwyn Mayer

MAÑANA a las 11 A. M. - COLOSAL MATINAL INFANTIL

1.o Aeronoticias del Día.
2.o Así es América N.o 18.
3.o Así es América, N.o 18, 2.a parte.
4.o La nueva alumna.
5.o El lobo y el marino.

INTERMEDIO:
6.o Viaje en automóvil por México.
7.o El gato callejero.
8.o Periscopio magnético.
9.o Muchas gracias, princesa.
10. Fígaro y Cleo.

Metro Goldwyn Mayer

Concurso "LA LUZ QUE AGONIZA"
ORGANIZADO POR
LA NACION Y EL TEATRO METRO
A PROPOSITO DE LA PELICULA "LA LUZ QUE AGONIZA" DE CHARLES BOYER · INGRID BERGMAN · JOSEPH COTTEN.
TOTALMENTE HABLADA EN CASTELLANO
QUE ESTRENARA EL TEATRO METRO EL 16 DE MARZO
Siete Valiosos Premios pueden ser suyos

¿EN QUE ORDEN SE APAGARAN LAS LUCES?

1º
2º
3º
4º
5º
6º
7º

Con la cooperación de 7 Casas Comerciales que expondrán en sus vitrinas las 7 velitas que determinarán la cifra ganadora de este Concurso —según las Bases que publicamos más abajo— nos es grato comunicar a nuestros lectores la lista de los premios otorgados por estas conocidas firmas de nuestra capital:

Velita N.o 1, en la CASA CURPHEY Y JOFRE, Ahumada 200, que ha donado una Pluma Parker "51" — Velita N.o 2, en la MALETERIA AMERICANA, Ahumada 369, que ha donado una maleta necesaire completa. — Velita N.o 3, CALZADOS ORLANDO, Huérfanos 1024, que ha donado un calzado fino para señora a medida y gusto. — Velita N.o 4, en ECHEVERRIA, RENARD y CIA. LTDA., Ahumada 54, que ha donado un álbum con 12 discos a elección RCA VICTOR.— Velita N.o 5, JOYERIA PARIS, Ahumada 211, que ha donado una cartera para señora o un artístico adorno de escritorio a elección.— Velita N.o 6, en TIENDA ORQUIDEA, Huérfanos 973, que ha donado un vestido para señora de rayón americano, o a elegir una camisa de dormir.— Velita N.o 7, en MERCERIA UNIVERSAL, Av. B. O'Higgins 2923, que ha donado un juego de té para 6 personas, completo.

BASES DEL CONCURSO

1.o En cada una de las vitrinas de estas 7 Casas Comerciales, que han donado los premios para este Concurso, se encenderá el 15 de marzo, a las 3 de la tarde, una velita, cuya luz agonizará, hasta apagarse. Estas 7 firmas avisarán inmediatamente a la Dirección del Teatro Metro, la hora justa en que se apagó su luz correspondiente.

2.o La Dirección del Teatro Metro formará una cifra de 7 números de acuerdo con el orden que se han apagado las 7 velitas. Por ejemplo: Si la velita N.o 7, se apaga primero, la cifra comenzará con el número 7. Si la velita N.o 3 se apaga en segundo lugar, el segundo número de la cifra será 3. Y así, sucesivamente hasta formar la cifra de 7 números que determinará la solución de este Concurso.

3.o Este Concurso se abre hoy y pueden tomar parte en él, todos nuestros lectores, y enviar cuántas soluciones quieran, siempre que cada una cumpla con las Bases de este Concurso. El concursante deberá colocar dentro de los cuadritos blancos, que lleva la vela que aparecen dibujada en esta información, el número que el concursante crea que le corresponderá al apagarse cada velita. Una vez escritos los 7 números, deberá escribirse también el nombre y la dirección del concursante y, recortando toda esta información, enviarla en sobre cerrado a Casilla 3637 o TEATRO METRO, Stgo.

4.o El concursante que haya enviado, en su recorte, la cifra igual o la más cercana, si ninguna solución fuera exacta, recibirá los 7 PREMIOS indicados. La recepción de soluciones se reciben desde hoy, hasta el 14 de marzo, a las 12 de la noche, impostergablemente, debido a que en el día siguiente se encenderán las velitas que proporcionarán la cifra ganadora.

¡COLOQUE UN NUMERO EN CADA CUADRITO DE LA VELA, ELIGIENDOLOS ENTRE EL UNO Y EL SIETE, SIN REPETIRLOS, Y LOS SIETE PREMIOS PUEDEN SER SUYOS!

Nombre del Concursante .....
Dirección: .....

GUIA DEL ESPECTADOR -- TEATROS, CINES Y VARIEDADES

TEATROS

BALMACEDA. — Artesanos número 641.— Teléfono número 88768.— Compañía Alvaro Puga. — Vermouth y noche: Casa de mujeres.

IMPERIO. — Estado número 239. — Teléfono número 32627. Alejandro Flores — Eloisa Cañizares — Vermouth y noche: Celos.

CIRCOS

CIRCO LAS AGUILAS HUMANAS. — Recoleta esquina de San Gerardo. — Noche: Hoy debut con la presentación de todos los artistas y fieras.

CINES

ALAMEDA. — B. O'Higgins número 2987.— Teléfono número 91254 — Vermouth y noche: La camisa de Mabel, Así luchan los valientes y 7.a de El fantasma.

ALCAZAR. — Avenida Brasil número 373.— Teléfono N.o 80122. — Vermouth y noche: Un desolado corazón.

ANDES.— Avda. Irarrázaval número 435 — Teléfono número 43811 — Vermouth y noche: La camisa de Mabel y Así luchan los valientes.

AVENIDA. — Av. Vicuña Mackenna N.o 624.— Teléfono 84066 — Vermouth y noche: Nace un nuevo amor y Todo por la música.

ALMAGRO. — Plaza Almagro. — Teléfono número 83485.— Rotativo: Fútbol, amor y gloria, Qué hombre tan simpático y Mi Lupe y mi caballo.

AMERICA. — Ñuble número 390.— Teléfono número 52443.— Rotativo: Tarzán y la diosa verde, Nace un nuevo amor, Las mil y una noches y Fantasma.

APOLO. — Victoria número 768. — Teléfono número 51746.— Rotativo: Las dos huérfanas, Se rematan ilusiones, Un hombre enmascarado.

AVENIDA MATTA.— Av Matta número 618.— Teléfono número 51455.— Vermouth y noche: Ay, Jalisco no te rajes y Mi Lupe y mi caballo.

BLANCO ENCALADA. — Blanco Encalada número 2826.— Teléf. 91787.— Rotativo: La amarga verdad, Lupe y mi caballo, Campeonato de Fútbol Sudamericano, El fantasma 4.a. y Noticiario chileno.

BAQUEDANO. — Plaza Baquedano — Teléfono número 65050 — Matinée, vermouth y noche: Amarga verdad, La casa de los millones, Campeonato Sudamericano de Fútbol 1945.

COUSIÑO. — San Ignacio número 1249. — Teléfono número 50657. — Rotativo: Los ojos más lindos del mundo, Un hombre intrépido y Despojadores del mar.

BRASIL. — Plaza Brasil. — Teléfono número 80306.— Vermouth y noche: Gran hotel y El teniente y la enfermera.

CERVANTES.— Matías Cousiño número 134 — Teléfono número 88569.— Matinée, vermouth y noche: Desde que te fuiste.

CLUB DE SEÑORAS. — Monjitas número 743.— Teléfono N.o 33550 — Rotativo desde las 17 horas: La camisa de Mabel y Nace un nuevo amor.

CONTINENTAL. — Plaza Ñuñoa número 41.— Teléfono número 60735. Matinée, vermouth y noche: El candelabro fatal.

CARRERA. — Avenida Bernardo O'Higgins N.o 2151.— Teléfono 86685. Matinée, vermouth y noche: Amarga verdad, Casa de los millones, Campeonato Sudamericano de Fútbol 1945.

COLON. — San Pablo esquina de Maipú.— Teléfono número 90577 — Vermouth y noche: La camisa de Mabel, Así luchan los valientes y 7.a de El fantasma.

CAPITOL. — Independencia número 224.— Teléfono número 89581. — Rotativo: El deseo y Gran hotel.

CAUPOLICAN. — San Diego número 858 — Teléfono número 85912 — Vermouth y noche: 13.a Rueda del Campeonato Internacional de Catch as catch can, con 6 nuevas luchas.

CENTRAL. — Huérfanos número 930. — Teléfono número 33555. — Matinée, vermouth y noche: Un desolado corazón.

DIEZ DE JULIO. — Diez de Julio número 319 — Teléfono N.o 80336. — Rotativo: Gran hotel, Ay Jalisco no te rajes y Capitán América.

DELICIAS. — Avenida Bernardo O'Higgins esquina de San Alfonso.— Rotativo: Gran hotel, Dos locos sueltos y Agregados.

DIECIOCHO.— Dieciocho número 14.— Teléfono número 83778 — Vermouth y noche: María Waleska y Su majestad la farsa.

EXCELSIOR. — Avenida Independencia número 1070 — Teléfono 64637. Rotativo: El zorro de Jalisco, Invitación a la felicidad, Camino trágico y 3.a Capitán América.

ESMERALDA. — San Diego número 1035 — Teléfono número 64303 — Rotativo: Así luchan los valientes, Nace un nuevo amor, Campeonato de Fútbol Sudamericano y Juan sin suerte.

FRANKLIN. — San Diego número 2117 — Teléfono número 50754 — Rotativo: Qué hombre tan simpático, Camino a Zanzíbar, 40 mil jinetes y 6.a Drummond el aviador.

HOLLYWOOD.— Avenida Irarrázaval N.o 290 — Teléfono N.o 42389. — Vermouth y noche: Nace un nuevo amor y Así luchan los valientes.

INDEPENDENCIA. — Independencia número 373.— Teléfono N.o 62702. — Rotativo: Nace un nuevo amor, La camisa de Mabel, Así luchan los valientes, Campeonato Sudamericano de Fútbol y Agregados.

ITALIA. — Avenida Bilbao esquina Avenida Italia.— Teléfono 41883. — Rotativo: Las mil y una noches, Qué hombre tan simpático, Descansen armas y Drummond el aviador, 5.a.

IDEAL CINEMA. — Mapocho número 4117.— Teléfono número 92188. — Rotativo: Las mil y una noches, El teniente y la enfermera, Tarzán y la diosa verde y 1.a Capitán América.

IMPERIAL. — San Diego número 1344 — Teléfono número 5112. — Rotativo: Ay, Jalisco no te rajes, Las mil y una noches, El fantasma y Noticiario RKO.

LO FRANCO.— Carascal número 4604.— Teléfono número 92705. — Rotativo: Las dos huérfanas y Trocadero.

MINERVA. — Chacabuco número 778 — Teléfono número 91464.— Rotativo: La pícara Susú, Invitación a la felicidad y Camino trágico.

MONUMENTAL. — Avenida Bernardo O'Higgins 4043 — Teléfono 91855.— Rotativo: Las mil y una noches, Qué hombre tan simpático y 4.a Drummond el aviador.

MIRAFLORES. — Miraflores número 378. — Teléfono número 30909. — Sesiones continuadas: El sargento York y Borrasca.

MANUEL RODRIGUEZ. — Plaza Manuel Rodríguez — Teléfono 66959 — Rotativo: La camisa de Mabel, Qué hombre tan simpático y El fantasma 5.a.

METRO. — Bandera con Unión Central.— Teléfono número 83361 — Matinée, vermouth y noche: Al compás de Broadway.

NORMANDIE. — Avenida Bernardo O'Higgins número 139.— Teléfono 87749 Matinée, vermouth y noche: Qué par de vivos.

NOVEDADES.— Cueto esquina Avenida Portales.— Teléfono N.o 94594.— Vermouth y noche: La tigresa indomable, Capitán América y Selección de Agregados.

NACIONAL.— Independencia número 801.— Teléfono número 63568 — Rotativo: Qué hombre tan simpático, Mi Lupe y mi caballo, Malaventura y El fantasma 6.a.

ÑUÑOA.— Avenida Irarrázaval número 2706.— Teléfono N.o 43152 — Rotativo: Las dos huérfanas, El deseo y Pasión salvaje.

ORIENTE. — Avenida Providencia esquina P. de Valdivia.— Tel. 41345 — Vermouth y noche: La venganza del hombre invisible.

O'HIGGINS. — San Pablo esquina Cumming.— Teléfono N.o 86929. — Rotativo: La amarga verdad, Romance de medio siglo, El fantasma 6.a y Noticiario chileno.

PROVIDENCIA. — Avenida Manuel Montt 62.— Teléfono N.o 46073. — Rotativo: Dos locos sueltos, La camisa de Mabel y El asombro del siglo.

PORTUGAL.— Avenida Portugal con Diez de julio.— Teléfono N.o 51478.— Vermouth y noche: Nace un nuevo amor, Así luchan los valientes y 7.a de El fantasma.

PRINCESA. — Avenida Recoleta número 345 — Teléfono número 85202.— Rotativo: El llanero y El deseo.

PRINCIPAL. — Ahumada número 162.— Teléfono número 65741.— Rotativo: Hoy cambio de programa, a las 16 horas: Hitler y sus compadres, Sucesos de Chile.

RADIO CITY.— Huérfanos número 1055.— Teléfono N.o 66421. — Rotativo: Irene, y agregados.

RIALTO. — Avenida Pedro de Valdivia 3346.— Teléfono N.o 41667 — Rotativo: Dos locos sueltos, María Waleska y Agregados.

RECOLETA. — Avenida Recoleta número 597.— Teléfono N.o 63874 — Rotativo: Campeonato de Fútbol Sudamericano, Nace un nuevo amor, La camisa de Mabel, Fantasma 5.a y Agregados.

REPUBLICA. — Avenida República número 239.— Teléfono N.o 93613. — Rotativo: Bombarderos en picada, El deseo y Fútbol, amor y gloria.

REAL. — Compañía número 1040. — Teléfono número 65555. — Matinée, vermouth y noche: El buen pastor.

SANTIAGO.— Merced número 839. — Teléfono número 32888.— Matinée, vermouth y noche: Ahí está el detalle.

SANTA LUCIA. — Bernardo O'Higgins esquina San Isidro. Tel 61379.— Matinée, vermouth y noche: La venganza del hombre invisible.

SELECTA. — Chacabuco número 1178 — Teléfono número 92194 — Rotativo: Las mil y una noches, La víspera de San Marcos, Tres matasanos, Drummond el aviador 4.a y Auto Bastón.

SAN MIGUEL. Avenida. Central número 1202. — Teléfono N.o 52375. — Rotativo: Gran hotel, Tarzán y la diosa verde, Fantasma 4.a.

VALENCIA. — Plaza Chacabuco — Teléfono número 61557 — Vermouth y noche: Fútbol, amor y gloria y Qué hombre tan simpático.

VICTORIA. — Huérfanos esquina San Antonio.— Teléfono N.o 30021.— Rotativo: La corte de Faraón.

EDICION DE 14 PAGINAS

LA NACION

(EMPRESA PERIODISTICA "LA NACION" S. A.)

ULTIMA PAGINA DE ESTA EDICION

AGUSTINAS 1269.- CASILLA 81 D

SANTIAGO DE CHILE, SABADO 10 DE MARZO DE 1945

PRECIO EN TODO EL PAIS: UN PESO

EL MERCADO DE VALORES

Una mayor actividad con relación al día precedente y en especial en valores hipotecarios, fué la que tuvo ayer la Bolsa de Comercio de Santiago, llegando a $ 28.600 oro, a $ 7.153.000 nominales en bonos, y a 61.246 acciones el volumen de las operaciones registradas.

Deuda Interna 7|1, Lota, Copec, Gas Santiago, Paños Concepción y Vidrios Planos, en la primera rueda; Deuda Interna 7|1, Chañaral, Cemento Melón, Cic, Sonavela, Vestuarios y Vidrios Planos, en el primer fuera de rueda; Pavimentación 7|1, Papeles y Cartones, Cristalerías, Electro Metalúrgica, Vestuarios y Oruro, en la segunda rueda, y Chañaral, Cristalerías y Lozas Penco en el fuera de rueda de la tarde, fueron los títulos mas negociados durante el día.

En total se produjeron 31 fluctuaciones, 22 de baja y 9 de alza que señalaron baja del oro; en bonos, 1 baja; en minerás, 7 bajas; en ganaderas, 1 alza, y en industriales, 13 bajas y 8 alzas.

Mercado semiactivo y de baja fué el índice del cierre.

La semana bursátil que en los dos primeros días, actuó dentro de un mercado firme y de alza, a partir desde el miércoles en forma paulatina fué decayendo y perdió las utilidades obtenidas.

OPERACIONES EFECTUADAS AYER

	PRIMERA RUEDA	
3600	Oro	898
313000	Caja 6-3|4 Jun. 939	69 3|4
654000	Caja 6 3|4	68 3|4
2063000	D. Interna 7_1	84
338000	Paviment. 7_1	83 1|2
43000	Mun. Stgo. 8-1	74
500	Lota Abr. 5	69
1200	Lota Abr. 5	68 1|2
200	Patiño Abr. 5	580
500	C. Melón Abr. 5	96
500	Cic OD.	38 1|2
100	Cervezas Abr. 5	83 1|2
500	Cervezas	83
400	Cervezas Abr. 5	83
1000	Copec	33 1|2
100	Cola Mzo. 22	29
300	Cola Mzo. 22 OD.	29
1100	Gas Stgo.	59 1|2
85	Panimávida	55
1000	P. Concepción Mzo. 22	41 1|2
100	Sacos	57
100	Sofruco Mzo. 22	25
300	Sonavela Abr. 5	23
900	Vapores Abr. 5	160
200	Vapores Mzo. 22	159
3600	Vidrios Abr. 5	11
	OPERACIONES FUERA DE RUEDA DE LA MAÑANA	
9500	Oro	895
1027000	D. Interna 7_1	84
20000	B. Eléctricos OD.	65
2000	Chañaral Abr. 5	9
300	Lota	68 1|2
300	Lota Abr. 5	68
300	Oploca Mzo. 22	104
200	Patiño Abr. 5	590
200	Patiño Abr. 5	585
800	Tocopilla Mzo. 22	26 1|2
200	C. Melón	95 1|2
1000	C. Melón Abr. 5	96 3|4
53	Cervecerías	81
500	Cervecerías	83
400	Cervecerías OD.	82 3|4
1400	Cic	38 3|4
900	Copec Abr. 5	34
100	Electr. Ind.	59 3|4
700	M. Hernández Mzo. 22	101
88	M. Hernández	98
500	Mecánica Abr. 5	37
100	Papeles y Cartones	36
100	Paños Tomé	47
2000	Sonavela	23
2800	Vapores Abr. 5	159
700	Vapores Mzo. 22	158 1|2
3000	Vestuarios Abr. 5	22 3|4
2300	Vidrios Abr. 5	10 3|4
	SEGUNDA RUEDA	
5000	Oro OD.	895
45000	D. Interna 7_1	84
6000	Garantía 7-1. OD.	83
1008000	Paviment. 7_1	83 1|2
300000	Caja 6 3|4 OD.	68 3|4
349000	Caja 6 3|4	68 3|4
200000	Hip. 6_1	69 1|2
200	Debentures	69
3000	Cartones	36
600	Cartones	36 1|4
700	Cic	40
1100	Cristales	47 1|4
100	Electr. Ind.	59 3|4
1000	Electro Met. Mzo. 22	20
720	Gas Stgo.	59 1|2
500	Madeco Abr. 5	27 1|2
300	Ref. de Viña OD.	109
100	Vapores Abr. 5	159
3000	Vestuarios Abr. 5	22 1|2
1000	Vestuarios Mzo. 22	22 1|2
1000	Vestuarios Abr. 5	22 1|2
200	Yarur Abr. 5	142
1000	Oruro Mzo. 22	92
100	Lota	67 1|2
	FUERA DE RUEDA DE LA TARDE	
10500	Oro	893
382000	Deuda	84
5000	Muncip. Stgo. 7-1.	67
30000	Valp. 6_1 OD.	69 3|4
3000	Chañaral Px.	9
500	Chañaral M.	8 7|8
200	Cemento Px.	96
200	Cartones	36 1|4
700	Cic M.	40
1000	Cristales	47
1	Club Golf. OD.	8.000
300	Alcoholes	18
500	Caupolicán Px.	50 1|2
2000	L. Penco OD.	22
100	Madeco Px.	27 1|4
500	Mecánica Px.	37
200	P. Concepción	41 1|2
100	Ref. de Viña	108
500	Tej. Salto	34
	BOLSA DE CORREDORES DE VALPARAISO	
	PRIMERA RUEDA	
20000	Hip. 6_1	69 1|2
140000	Caja 6 3|4	68 1|2
1000	Valp. 6-1	69 3|4
60000	Paviment. 7_1	83 1|2
1000	Chañaral Abr. 5	9
900	P. de Lobos	15 3|4
200	C. Melón Abr. 5	96
500	Cervecerías	83
1000	Cola	28 1|2
300	Copec Abr. 5	33 3|4
600	Gas Valp.	56 1|4
500	C. Melón Mzo. 22	96
3700	C. Melón Abr. 5	96 1|2
20	Muelles	39
60	Muelles	38 1|2
500	Punitaqui Abr. 5	30 5|8
200	Cristales	47 1|4
200	Vapores Mzo. 22	159 1|2
200	Laguna Bca. OD.	101
50	Fuegos	440
100	Seg. Marítima OD.	123
	SEGUNDA RUEDA	
1000	Caja 6 3|4 OD.	69 1|2
40000	Caja 6 3|4	68 1|2
20000	Valp. 8_1	90
500	Lota	67 1|2
1000	Lota Abr. 5	67 3|4
500	C. Melón Abr. 5	96
500	C. Melón Mzo. 22	95 3|4
200	Cervezas Abr. 5	83 1|2
200	Cervezas Abr. 5	83
200	Cristales Abr. 5	47 1|2
500	Interoceánica Mzo. 22	59
500	Interoceánica Abr. 5	59
800	Interoceánica Abr. 5	59 1|8
500	L. Penco Mzo. 22	22 1|8
100	Ref. de Viña Abr. 5	110 1|2
200	Ref. de Viña Abr. 5	110
380	Ref. de Viña	110 1|2
30	Ref. de Viña	110
500	Vestuarios Abr. 5	22 1|4
500	Oro	898

FLUCTUACIONES

SUBIERON

GANADERAS:
Laguna Blanca, 99 1|2 a 101.
INDUSTRIALES:
C. Melón, 95 1|2 a 96.
Cic, 38 a 40.
Copec, 33 1|2 a 34.
Interoceánica 59 a 59 1|2.
Mecánica 36 a 37.
P. Concepción, 41 a 41 1|2.
P. y Cartones 36 a 36 1|4.
Sacos, 55 a 57.

BAJARON:

ORO
898 a 893.

BONOS
Municipalidad de Santiago 7|1 - 69 a 67.

EMPRESA PERIODISTICA "LA NACION" S. A.

De acuerdo con el Art. 32 de los Estatutos Sociales, se cita a los señores Accionistas a la Junta General Extraordinaria que se celebrará el Martes 27 de Marzo en curso, a las 16 horas, en calle Agustinas 1269, sala del Consejo, tercer piso, con el objeto de elegir un Consejero representante de las acciones ordinarias.

Santiago, 10 de Marzo de 1945.

LITTRE QUIROGA A., Presidente del Consejo

EMPRESA PERIODISTICA "LA NACION" S. A.

De acuerdo con el artículo 32 de los Estatutos Sociales, se cita a los señores Accionistas a la Junta General Ordinaria que se celebrará el Martes 27 de Marzo en curso, a las 15 horas, en calle Agustinas 1269, sala del Consejo.

En esta reunión el Consejo Directivo presentará la Memoria y Balance correspondiente al ejercicio de 1944 y se procederá a la elección de los Consejeros representantes de las Acciones Preferidas, de conformidad a los artículos 15 y 45 de los Estatutos.

Santiago, 10 de Marzo de 1945.

LITTRE QUIROGA A., Presidente del Consejo

En conformidad al Inc. 2.o del artículo 38, se anuncia que los Registros de Accionistas quedarán cerrados desde el 19 hasta el 27 de Marzo inclusive.

RICARDO BARAONA P., Gerente

INDUSTRIAS Y COMERCIO

COTIZACIONES AL CIERRE

Oro, 893 v.
BONOS:
D. Interna 7-1, 84 c.
Garantía 7-1, 83 c.
Paviment. 7-1, 83 1|2 c.
Mun. Santiago 7-1, 67 t.
Caja 6-3|4, 68 3|4 c.
Hip. 6-1, 69 1|2 c.
Valparaíso 6-1, 69 3|4 t.
Debentures 69 v.
B. Eléctricos 65 v.
BANCOS:
Chile, 567 v.
Español, 258 c.
Hipotecario 375 v.
MINERAS:
Amigos, 1 1|4 v.
Chañaral, 8 7|8 vm.
Disputada, 13 1|2 n.
Lota, 67 1|2 cp.
Merceditas, 2 1|4 c.
Monserrat, 9 1|2 n.
Oploca, 104 tm.
Oruro, 92 vm.
Patiño, 580 cp.
Punitaqui 30 vc.
P. de Lobos 15 3|4 tv.
Río Negro, 8 1|4 n.
Schwager 130 vc.
Tocopilla, 26 1|2 tm.
Totoral, 19 vp.
GANADERAS:
Cisnes, 44 n.
Gente Gde. 230 n.
Laguna Bca., 101 tcv.
T. del Fuego 440 vc.
INDUSTRIALES:
Alcoholes, 18 tc.
Caupolicán 50 1|2 tp.
Cemento Melón, 96 tp
Cervecerías, 83 vc.
CIC., 40 cm.
Cintolesi 15 3|4 cc.
Copec 34 vm.
Club Golf, 8.000 t.
Cristales, 47 tc.
Drogas Bot., 7 vc.
Elect. Ind., 59 3|4 tc.
Electro Met., 20 cm.
Enlozados 22 1|2 n.
Farmo Química 110 n.
Fiap 37 vc.
Fósforos 48 n.
Gas Stgo. 59 1|2 t.
Gas Valpso., 56 1|4 tv.
Hucke Hnos., 46 n.
Indac, 19 3|4 n.
Ingelsac 21 cp.
Interoceánica 59 1|2 vp.
Lamifún, 31 1|2 n.
Lino, 160 n.
Lozas Penco, 22 cc.
Madeco 27 1|4 tp.
Mademsa, 17 3|4 vc.
Mad. Hernández, 101 tm.
Mecánica Ind., 37 tp.
Muelles, 38 3|4 n.
P. Concepción, 41 1|2 tn.
Paños Tomé, 47 tc.
Pizarreño, 42 vc.
Papeles y C., 36 1|4 vc.
Recuperadora, 10 n.
Ref. de Viña, 109 tc.
Renta Urbana, 293 n.
Sacos, 57 tc.
Sanitas, 82 n.
Sofruco, 25 cm.
Sonavela, 23 tp.
Tabacos, 98 n.
Tej. Salto, 34 tc.
Vapores, 159 cp.
Vestuarios, 22 tc.
Vidrios Pls., 10 3|4 vp.
Volcán, 71 v.
Viñas Unidas, 33 n.
Viña La Rosa, 25 n.
Yarur, 141 vp.

SEGUROS:
Marítima, 122 vp.
Tucapel, 85 c.
TRANSACCIONES
Oro, 28.600.
Bonos, 7.153.000.
Acciones, 61.246.

MINERAS:
Chañaral, 9 8 7|8.
Lota, 69 1|2 a 67 1|2.
Oploca, 105 a 104.
Oruro 94 a 92.
Patiño, 590 a 580.
Punitaqui, 31 a 30.
P. de Lobos, 16 a 15 3|4.
INDUSTRIALES:
Cristalerías, 47 1|4 a 47.
Gas Santiago 60 a 59 1|2.
Gas Valpso. 56 1|2 a 56 1|4.
Madeco 27 7|8 a 27 1|4.
Mademsa 18 a 17 3|4.
Mad. Hernández 102 a 101.
P. Tomé 47 1|2 a 47.
Ref. Viña, 110 a 109.
Tej. Salto, 35 a 34.
Vapores, 160 1|2 a 159.
Vestuarios, 22 3|4 a 22.
Vidrios, 11 a 10 3|4.
Yarur, 142 a 141.

SERVICIO TELEFONICO "LA NACION"

Presidente del Consejo	82336
Director	68474
Subdirector	82227
Gerente	60591
Jefe Crónica	67036
Jefe Avisos	88607
Portería	82222
Cables	82223
Crónica	82224
Deportes	82225
Talleres	82226
Fotografía	83740
Mesa Central . . Fono N.o	82222

VALOR DE LAS SUBSCRIPCIONES

Anual	$ 324.—
Semestral	164.—
Trimestral	84.—
Extranjero (anual)	400.—

INFORMACIONES DE INTERES SOBRE SOCIEDADES ANONIMAS

TITULOS. CIERRE REGISTRO. DIVIDENDOS Y CITACIONES

Textil El Progreso. Mzo. 7 a Mzo. 10 Neto $ 2.00. Mzo. 10 en Banco de Chile.
Hargreaves Neto $ 0.51. Mzo. 12 en Banco de Chile.
Cóndor, Neto $ 4.00 Mzo. 12 en sus Oficinas.
Italo Chilena. Neto $ 7.225. Mzo. 12 en sus Oficinas.
Volcán, Mzo. 4 a Mzo. 11. Neto $ 1.275. Mzo. 12, en sus oficinas.
Viña Concha y Toro. Mzo. 14 a Mzo. 29. Neto $ 0.85. Mzo. 29 en sus oficinas.
Paños Bellavista. Mzo. 15 a Abr. 2. Neto $ 2.00 Abr. 2 en Bco. de Chile
Azerman. Mzo. 10 a Mzo. 14. J. Ord. Mzo. 14 en sus oficinas.
Zig Zag. Mzo. 5 a Mzo. 10 J. Ext. Mzo 10 (tratar Aum. Cap.)
T. del Fuego Feb. 23 a Mzo. 10. Por Dividendo.
R. Viña, feb. 27 a marzo 9. J. Ord. Mzo. 9, en sus oficinas.
Gas Antofagasta. Mzo. 6 a Mzo. 14. J. Ord. Mzo. 14 en sus oficinas.
Cola. Mzo. 10 por P. Ord. Mzo. 15.
Laguna Blanca, Mzo. 3 a Mzo. 15. (Por dividendo).
Paños Concepción. Mzo. 7 a Mzo. 17. J. Ext. Mzo. 17 (tratar aumento capital).
Muelles. Mzo. 13 a Mzo. 23 Por J. Ord.
Sacos. Mzo. 10 a Mzo. 23 J. Ord. Mzo. 23 y dividendo
Schwager. Mzo. 13 a Mzo. 29. J. Ord. Mzo. 29 en sus oficinas.
Lota. Mzo. 15 a Mzo. 29. Por J. Ord.
Tejidos Caupolicán, Mzo. 13 a Mzo. 27. Por J. Ord.
Sonavela. Mzo 13 a Mzo. 26. Ext. J. Ord. Mzo. 26 (Tratar aumento capital).
Lechera Graneros. Mzo. 25 a Mzo. 28. Ord. y Ext. Mzo. 28 (venta bien raíz).
Tejidos El Salto. Mzo. 14 a Mzo. 29 J. Ord. Mzo. 29 y dividendo.
Isla de Pascua. Mzo. 9 a Mzo. 30 J. Ord. Mzo. 19 y dividendo.
Alcoholes. Plazo para suscribir y pagar N|E, marzo 31.
Banco Italiano. Plazo suscripción y pago 1.a cuota, hasta marzo 31.
Gas de Concepción. Plazo suscripción y pago 1.a cuota hasta Mzo. 31.
Amigos. Plazo suscripción y pago hasta marzo 29.
Vidrios Planos. Mzo. 13 a Mzo. 28 J. Ord. Mzo. 28 en sus Oficinas. Para tratar aumento capital. Modif. V|n. de accs.
Paños Bellavista. Mzo. 15 a Abr. 2. Por dividendo y emisión de 1 x 10 acciones liberadas entre los inscritos al 15 de Mzo.
Chiteco S. A. Mzo. 10 a Mzo. 31. Aumento capital 1 x 5 a $ 50.

KALEIDOSCOPIO

FIGURAS CÉLEBRES Y HECHOS FAMOSOS por WALTERIO MILLAR

LA CIUDAD DE LOS CESARES.- (5)

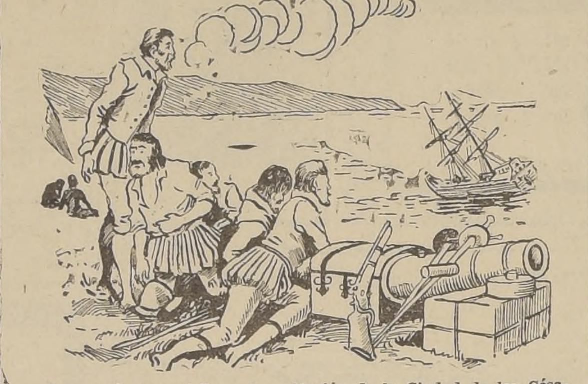

La versión que atribuye la población de la Ciudad de los Césares a los náufragos de la armada del Obispo de Placencia, es la más precisa e interesante.

El padre don Diego de Rosales en su "Historia del Reino de Chile", dice que la armada del Obispo de Placencia, don Gutierre Vargas y Carvajal, fué una expedición de dos navíos que en 1540 llegó al Estrecho de Magallanes. A causa de una recia tormenta perdióse una de las naves por haberse varado y la otra, que era la capitana, se hizo a la mar arrastrada por la corriente, quedando allí abandonada la tripulación de la primera.

Los náufragos fabricaron un rústico barco de la madera del navío varado y enviáronle con catorce hombres a Chile o al Perú a pedir socorro, pero esta embarcación, llevada por vientos deshechos anduvo dos mil leguas sin poder tomar tierra hasta arribar a la costa de México.

Entretanto, los españoles de Magallanes, habiendo perdido la esperanza de ser salvados, determinaron caminar "tierra adentro" en busca de un sitio donde instalarse. Junto a un gran lago, encontraron muchos indios, de los que se hicieron amigos y casándose con las indias, emparentaron unos con otros y formaron una gran población. El oro y la plata abundaba en aquel lugar y los náufragos pudieron construir de este metal la vajilla y hasta los instrumentos de labranza con que empezaron a cultivar aquellas misteriosas tierras. — (Sigue).

MATADERO MUNICIPAL

ENCIERRA DE ANIMALES Y PRECIO DE LA CARNE EN VARA

Bueyes	10
Novillos	529
Vacas	111
TOTAL	650
Vivos	
En vara	42
TOTAL	692
Terneros	114
Vivos	6
En vara	10
TOTAL	130
Corderos	2533
Vivos	99
En vara	287
TOTAL	2919
Cerdos	64
Vivos	22
En vara	

Bueyes, 1.a clase	$ 7.20
id. de 2.a	6.80
id. de 3.a	6.40
Novillo, 1.a clase	7.40
id. de 2.a	7.—
id. de 3.a	6.60
Vaca, 1.a clase	7.20
id. de 2.a	6.80
id. de 3.a	6.40
Ternero, 1.a clase	8.60
id. de 2.a	8.20
Corderos, 1.a clase	10.—
id. de 2.a	8.20
id. de 3.a	8.—
Cerdo, 1.a clase	8.80
id. de 2.a	8.40
id. de 3.a	8.00
TOTAL	

ANIMALES Y PRODUCTOS

FERIA SANTA ROSA

Viernes 9 de marzo de 1945.

CORDEROS: 160 Rari-Ruca a 206; 96 Gorbea a 200; 100 San Carlos a 193; 205 San Carlos a 191; 112 San Carlos a 190; 210 Curacautín a 190; 200 Curacautín a 190; 305 Curacautín a 185; 107 Curacautín a 185 110 Parral a 184; 60 San Carlos a 183; 112 Osorno a 178; 106 Curacautín a 178; 110 Alcones a 167; 110 Alcones a 166; 80 La Manga a 162; 109 San Carlos a 160; 100 Los Angeles a 147; 120 Parral a 144; 117 Curacautín a 143; 223 Los Angeles a 140; 115 Curacautín a 138; 100 Los Angeles a 135; 113 Chillán a 131; 108 Curacautín a 130; 107 Curacautín a 123; 109 Curacautín a 123; 112 Chillán a 122; 114 San Carlos a 122; 72 Curacautín a 117; 26 San Carlos a 112 Chillán a 110; 115 San Carlos a 105; 60 San Carlos a 99; 41 Los Angeles a 88; 106 Curacautín a ...; Peralillo a 77; 24 Gorbea a 71; Arreo a 53.

OVEJAS: 80 Melipilla a 155; Trumao a 140; 40 Peralillo a 127; Arreo a 97; 105 Arreo a 88; 40 ... a 52.

TRANSACCIONES DE PROPIEDADES

Anelli Nicolás, compra a Dubinovsky, Marcos; Bolívar, ex Teniente Cruz 1920, Ñuñoa, $ 340.000.

Acevedo, Carlos a Troncoso, Carlos Sotomayor 147, $ 330.000.

Alín, Emilio a Puyol, Anacleto; Molina 64, $ 200.000.

Arias, Heriberto, a Kaplun, León; Hortensia s|n., Providencia, $ 105.000.

Boudin y otros a Luisa a Kaplun y otro, León; Marcel Duhaut s|n., Providencia, $ 235.000.

Bolton, Luis a Pottstock, Edmundo, Dresden 4269, $ 220.000.

Caja Nacional de EE. PP. y PP. a el Fisco; José Miguel de la Barra esquina Monjitas, $ 4.600.000.

Cristi, Victoria (adjudicación) de Castro, Domingo; Mapocho 5491-9, $ 285.000.

Depassier, Raúl a Depassier, Lucía; Román Díaz 1391, $ 100.000.

Espinoza, Juan a Morice, Clara. Cuevas 1253-5, $ 160.000.

Frugone Santiago a Dittborn, Eugenio; Reina Victoria que corresponde al sitio 286, chacra Tobalaba, Ñuñoa, $ 160.000.

García, María a García, Armando; Av. Pedro de Valdivia ... $ 180.000.

Mancilla, María a Moreira, ...to; 5 de Abril 4468, Maipú $ ...

Parma, Rubén a Parma, ... Bravo 965, $ 100.000.

Sala, Rafael, a Sala y otros, ... Recoleta 1145, $ 300.000.

Valenzuela, Galvarino a ... Carlos; Av. Manuel Montt ... $ 485.000.

Zamora, Saturnino a Díaz, ... Av. Exequiel Fernández ... $ 150.000.

FARMACIA DE TURNO

PERMANENTE HASTA LA UNA DE LA MADRUGADA

Andrade

DELICIAS 2902 - FONO 92...

PROPUESTAS PUBLICAS

Solicítanse propuestas públicas para la adquisición o arrendamiento de un bien raíz para el funcionamiento de la DIRECCION GENERAL DE AUXILIO SOCIAL, de acuerdo con las siguientes bases:

RADIO: Santo Domingo, Diez de Julio, Estado, Arturo Prat, Vicuña Mackenna, Parque Forestal y alrededores.

NUMERO DE HABITACIONES: 30 habitaciones más o menos.

PRECIO DE VENTA: Alrededor de 2.000.000 de pesos.

RENTA DE ARRENDAMIENTO: Alrededor de $ 12.000 más o menos.

RECEPCION DE PROPUESTAS: Las propuestas se recibirán en sobre cerrado en la OFICINA DE PARTES de la Dirección General de Auxilio Social, calle Enrique Mac Iver N.o 245, hasta el 15 del presente mes de Marzo.

EL DIRECTOR GENERAL

GUIA PROFESIONAL

ABOGADOS

LITRE QUIROGA
Abogado
Edificio de LA NACION, 3.er Piso
De 15 a 19 horas.
Teléfono 82336.
13 Mzo.

HUMBERTO SILVA S.
Particiones, nulidades de matrimonio, sociedades.
Bandera 52. Of. 403.— Teléfono 66704.
17—18 horas.
13 Mzo.

MEDICOS

STUTZIN
Urinarias — Sexología.
(Impotencia).— Teléfono 61473.
Ex Director Hospital Berlín.
Ahumada 47.
4 Abril

ABRAHAM WAISSBLUTH
Especialidad: Corazón Pulmón, Estómago, Hígado. Rayos X.
Avenida República 68
8—6. Fonos 94092. — 94402.
2 abril.

RAIMUNDO RATINOFF
Broncopulmonares
Asma, Corazón. Rayos X.
10—6. — Agustinas 681. — 32521.
31 marzo.

DOCTOR THOMPSON SCHWARZENBERG
Metabolismo, impotencia sexual, señoras, glándulas, obesidad. Arterioesclerosis, reumatismo, hígado, estómago, intestino.— Merced 486 A.— Fono 33788.
2 abril.

DR. RAFFO SIVORI
Medicina interna
Rayos X.
Agustinas 661 — Teléfono 31216.
2 Abril

Dr. CASTAÑON
Exclusivamente pulmón.
Consultas: 6 a 7.
Agustinas 1269. Edificio LA NACION 4.o Piso.
10 Mzo.

Dr. GORGEWSKY
Rayos X.
Broncopulmonares, Estómago, Hígado, Diabetes.
Almirante Barroso 57 — 2 a 5.

DOCTOR DRINBERG
Enfermedades niños.
Consultas: 3.30 a 5
Santo Domingo 2988 — Fono 90188
28 marzo.

GASTON RAMIREZ
San Isidro 65
Piel — Venéreas.
2 abril.

ERNANI PARODI
Piel — Sífilis — Venéreas.
Arturo Prat 177.
20 Julio

DRA. YVONNE ABANS
Laboratorio Clínico
Moneda 1541. — Teléfono 87289.
13 Mzo.

Dra. LUISA PACHECO P.
Médico Cirujano.
Especialista enfermedades de señoras y niños.
De 1 a 3.— Nataniel 475. Fono 86762.
25 Mzo.

DOCTORA BEHM
Ahumada 47.
12 Julio

CLINICAS

CLINICA HOMEOPATICA
Pensionado médico.
Doctor Ramón Pineda
Piezas 1.a, 2.a
Ejército 260.
Teléfono 84319.
16 Mzo.

DENTISTAS

Dr. HECTOR PACHECO P.
Extracciones difíciles, puentes, placas modernas.
De 3 a 7. Edificio LA NACION
Agustinas 1269 — Teléfonos: 82222 — 47506.

MECANICOS DENTALES

MECANICOS DENTALES
Dentaduras Placas.
San Francisco 120.
21 Mzo.

PRACTICANTES

PRACTICANTE
Escobar
Curaciones—Inyecciones
San Antonio 281.
23 Mzo.

OPTICOS

OPTICA OSCAR HAMMERSLEY
Anteojos.
Bandera 290.
4 Abril

MATRONAS

BLANCA FISHER
Agustinas 2408.
Teléfono 92788.
15 Mzo.

MATERNIDAD PARTICULAR
Avenida España 324.
Teléfono 94094.
7 Abril

BLANCA PINEDA
Consulta gratis
Recibe pensionistas
San Diego 267.
31 marzo.

RAQUEL GONZALEZ
Precios módicos
Serrano 215 — Teléfono 69058
30 Mzo.

MERCEDES DARRIGRANDI
Estudios extranjero
Ultimos adelantos.
Avenida Holanda 335 — Teléfono.
4 Abril

SEÑORA MORAL
Embarazo toda época.
Tratamientos casos urgentes.
Monjitas 421. Depto 9. Fono 31894
31 marzo.

SEÑORA MATUS
Atiende enfermas provincias.
Tratamientos especiales.
Agustinas 1758.
Teléfono 81106.
16 Mzo.

MATERNIDAD "LUISA KAPLAN"
Servicio Médico Permanente
ARTURO PRAT 139
TELEFONO 83128

MEMORANDUM DE "LA NACION"

TURNO DE BOTICAS

Del 10 al 17 de marzo: Bentjerodt, E. Bentjerodt, Estado 397; Nueva York, Moncada y Cía., San Pablo 1596; Foster, Chechilaitzki y Cía., San Pablo 2802; Iglesias, P. Iglesias, B. O'Higgins 1707; La Pila, J. Contreras, B. O'Higgins 4487; Sanax, F. Salinas, Mapocho 4181; Labrín, Carrasco y Cía., Aromos 101; Barona, A. Barona, Independencia 489; Arellano, F. Arellano, Independencia 1200; Santa María, I. Lillo, Avenida Chile—Huanaco; Prado, R. Sáa, Independencia 2598; Francesa, J. Balle, Buenos Aires 290; San Cristóbal, D. Ramírez, Recoleta 997; Centenario, A. Tapia, Recoleta 2299; Bulnes, L. Espinoza, Borgoño 311 Población Bulnes; Stari, M. Stari, B. O'Higgins 2682; Rojas N.o 1, R. Rojas, B. Guerrero 1500; Harlemm, C. Alcoholado, Castro 597; Moderna, B. ...las, San Diego 249; Arauco, Weiss y Cía., San Diego 2002; Santa ... C. Opazo, Carmen 1395; Arriagada, D. Arriagada, Lira 501; Manuel Muñoz, Santa Elena 1595; Pasteur, C. Alcoholado, Irarrázaval 329; Centenario, R. Gamboa, Seminario 101; La Capital, H. Fergadiott, Avenida Miguel Claro 2105; Ghiglino, M. Arriagada, Providencia 1413; Cristi, Cristi, Avenida Bilbao 2010; San José, M. Vera, P. L. Cuadra 1119; Santa Julia, L. Ruiz, Avenida Irarrázaval 3808; Eva, P. Vuskovic, Avenida Hamburgo 987; Central de Macul, H. Santander, J. P. Alessandri ...; Zeiss, O. Zeiss, Avenida Apoquindo 24 Las Condes; El Llano, C. Vidal, Gran Avenida 3400; Andes, P. Villalón, Gran Avenida 9065.

MARZO

10

SABADO

SANTOS DE HOY
S. Melitón

SANTOS DE MAÑANA
S. Ramiro

BOLETIN DEL TIEMPO

(Redactado a las 20 horas del día 9 de marzo de 1945).

Hubo buen tiempo en todo el territorio. Sólo se observaron nublados matinales en litoral de la zona norte y parte de la central.

APRECIACION GENERAL

Seguirá el tiempo favorable con tendencia a que aumente un poco la nubosidad en la zona central.

ZONA NORTE: Bueno. Nublados matinales. Vientos del S. O.

ZONA CENTRAL: Bueno.

CORDILLERA CENTRAL: Bueno.

ZONA SUR: Bueno. Vientos del sur.

GUAFO a EVANGELISTA: Nublado parcial. Vientos del suroeste.

PUNTA ARENAS: Bueno.

INFORMACIONES DE SANTIAGO

TEMPERATURA DEL AIRE: (día 9).— Máxima: 28.9.o a las 15 horas; mínima: 12.7.o a las 7 horas.

HUMEDAD RELATIVA DEL AIRE: (día 9).— Máxima: 84 o|o a las 7 horas; mínima: 33 o|o a las 14 horas.

SOL: (día 10).— Sale: a las 6.38 horas; puesta: a las 19.0... horas.

LUNA: (día 10).— Sale: a las 2.27 horas; puesta: a las 16.... horas; fase: Luna nueva el 13 del presente.

LLAMADOS DE URGENCIA

Asistencia Pública, San Francisco 80, teléfono 68191; Posta N.o 2 de la Asistencia Pública, Matucana esquina de Chiloé, teléfono ...50061; Posta N.o 3 de la Asistencia, Chacabuco esquina de Compañía, teléfono N.o 83338; Asistencia Pública Ñuñoa, Villagra esquina Irarrázaval N.o 1017, teléfono número 61548; Asistencia Pública Providencia, Manuel Montt N.o ... teléfono 29053; Prefectura de Carabineros, Moneda esquina de Morandé, teléfono 60151; Bomberos 61171.

CRUZ ROJA DE LAS MUJERES DE CHILE

Independencia 339

Atenciones gratuitas para indigentes:

Policlínicas: Curaciones y cirugía menor e inyecciones, diariamente de 14 a 16 horas.

Dentística: Niños, lunes y miércoles, de 9 a 11 horas.

Adultos: jueves de 9 a 11 horas.

Pediatría (atención de niños) sábados de 14 a 16 horas.

Luz Ultravioleta, diariamente de 14 a 16 horas.

TARZAN (1213) Fuerte oposición Por Edgar Rice Burroughs